

# Πρόγραμμα εργασιών 2010

*Επιδιώκοντας την ασφαλή  
χρήση των χημικών σε  
ολόκληρη την ΕΕ*



**ECHA**

## ΑΝΑΚΟΙΝΩΣΗ ΝΟΜΙΚΟΥ ΠΕΡΙΕΧΟΜΕΝΟΥ

Οι απόψεις και οι θέσεις που εκφράζονται στο παρόν πρόγραμμα εργασιών δεν απηχούν κατ' ανάγκη την επίσημη θέση του Ευρωπαϊκού Οργανισμού Χημικών Προϊόντων από νομικής άποψης. Ο Ευρωπαϊκός Οργανισμός Χημικών Προϊόντων δεν αναλαμβάνει καμία ευθύνη για τυχόν σφάλματα ή ανακρίβειες που ενδεχομένως περιέχονται στο παρόν πρόγραμμα εργασιών.

**Κωδικός εγγράφου ECHA:** ECHA-09-A-02-EL  
MB/56/2009 τελικό

**Ημερομηνία:** 29/09/2009

**Γλώσσα:** EL

© Ευρωπαϊκός Οργανισμός Χημικών Προϊόντων

## **Πίνακας περιεχομένων**

### **Κατάλογος αρκτικόλεξων**

#### **Εισαγωγή: Προκλήσεις και προτεραιότητες για το 2010**

#### **Πρόγραμμα 1: Λειτουργικές δραστηριότητες - Εφαρμογή των διαδικασιών του κανονισμού REACH**

Δραστηριότητα 1: Καταχώριση, προκαταχώριση και κοινοχρησία δεδομένων

Δραστηριότητα 2: Αξιολόγηση

Δραστηριότητα 3: Αδειοδότηση και περιορισμοί

Δραστηριότητα 4: Ταξινόμηση και επισήμανση

Δραστηριότητα 5: Παροχή συμβουλών και βοήθειας μέσω καθοδήγησης και γραφείου υποστήριξης

Δραστηριότητα 6: Υποστήριξη λειτουργιών μέσω πληροφορικής

Δραστηριότητα 7: Επιστημονικές και πρακτικές συμβουλές για την περαιτέρω ανάπτυξη νομοθεσίας

#### **Πρόγραμμα 2: Τα όργανα και οι υποστηρικτικές δραστηριότητες του ECHA**

Δραστηριότητα 8: Επιτροπές και Φόρουμ

Δραστηριότητα 9: Συμβούλιο Προσφυγών

Δραστηριότητα 10: Επικοινωνία

Δραστηριότητα 11: Σχέσεις με τα θεσμικά όργανα της ΕΕ και διεθνής συνεργασία

#### **Πρόγραμμα 3: Διοίκηση, οργάνωση και πόροι**

Δραστηριότητα 12: Διοίκηση

Δραστηριότητα 13: Χρηματοοικονομικοί πόροι, προμήθειες και λογιστική

Δραστηριότητα 14: Ανθρώπινοι πόροι και υποδομές

Δραστηριότητα 15: Πληροφορική και τεχνολογία επικοινωνιών

### **Παραρτήματα**

Παράρτημα 1: Οργανόγραμμα ECHA

Παράρτημα 2: Επίπεδα δραστηριοτήτων στα οποία βασίζεται το πρόγραμμα εργασιών

Παράρτημα 3: Εκτιμώμενοι πόροι

Παράρτημα 4: Σχέδιο προμηθειών

## Κατάλογος αρκτικόλεξων

ACSHW	Συμβουλευτική Επιτροπή για την Ασφάλεια και την Υγεία στον Χώρο Εργασίας
AD	Υπάλληλος διοίκησης
AST	Βοηθός
C & L	Ταξινόμηση και επισήμανση
CA	Συμβασιούχος υπάλληλος
CASPER	Εφαρμογή ΤΠ για επιλογή, ιεράρχηση, αξιολόγηση και σύνταξη εκθέσεων
CHESAR	Εργαλείο αξιολόγησης και υποβολής εκθέσεων σχετικά με τη χημική ασφάλεια
CLP	Ταξινόμηση, επισήμανση και συσκευασία
COM	Ευρωπαϊκή Επιτροπή
ECHA	Ευρωπαϊκός Οργανισμός Χημικών Προϊόντων
EFSA	Ευρωπαϊκή Αρχή για την Ασφάλεια των Τροφίμων
EMEA	Ευρωπαϊκός Οργανισμός Φαρμάκων
EE	Ευρωπαϊκή Ένωση
EU-OSHA	Ευρωπαϊκός Οργανισμός για την Ασφάλεια και την Υγεία στην Εργασία
FAQ	Συχνές ερωτήσεις
HR	Ανθρώπινοι πόροι
IAS	Υπηρεσία Εσωτερικού Ελέγχου της Ευρωπαϊκής Επιτροπής
IQM	Σύστημα ολοκληρωμένης διαχείρισης ποιότητας
ISO	Διεθνής Οργανισμός Τυποποίησης
ΤΠ	Τεχνολογίες πληροφοριών
IUCLID	Διεθνής βάση δεδομένων ενιαίων χημικών πληροφοριών
ΚΚΕΡ	Κοινό Κέντρο Ερευνών της Ευρωπαϊκής Επιτροπής
ΔΣ	Διοικητικό Συμβούλιο
MSC	Επιτροπή των κρατών μελών
MSCA	Αρμόδιες αρχές των κρατών μελών
ΟΟΣΑ	Οργανισμός Οικονομικής Συνεργασίας και Ανάπτυξης
PDB	Προσχέδιο προϋπολογισμού
PEG	Ομάδες εμπειρογνομόνων εταίρων (Partner Expert Group)
PPORD	Έρευνα και ανάπτυξη προϊόντων και διαδικασιών παρασκευής
(Q)SAR	(Ποσοτικές) σχέσεις δομής-δραστικότητας
RAC	Επιτροπή Αξιολόγησης Κινδύνων
REACH	Καταχώριση, αξιολόγηση, αδειοδότηση και περιορισμοί των χημικών προϊόντων
REACH-IT	Κεντρικό σύστημα ΤΠ για την υποστήριξη του κανονισμού REACH
REHCORN	Δίκτυο ανταποκριτών γραφείων υποστήριξης REACH
SEAC	Επιτροπή Κοινωνικοοικονομικής Ανάλυσης
ΦΑΠΟ	Φόρουμ ανταλλαγής πληροφοριών για τις ουσίες
SVHC	Ουσία που προκαλεί πολύ μεγάλη ανησυχία
UNECE SC GHS	Υποεπιτροπή της Οικονομικής Επιτροπής για την Ευρώπη των Ηνωμένων Εθνών σχετικά με το παγκοσμίως εναρμονισμένο σύστημα ταξινόμησης και επισήμανσης χημικών ουσιών και μειγμάτων
ΠΕ	Πρόγραμμα εργασιών

## Παρουσίαση του Ευρωπαϊκού Οργανισμού Χημικών Προϊόντων

Ιδρυθείς την 1η Ιουνίου 2007, ο Ευρωπαϊκός Οργανισμός Χημικών Προϊόντων (ECHA) αποτελεί την καρδιά του νέου κοινοτικού ρυθμιστικού συστήματος για τα χημικά προϊόντα που θεσπίστηκε με τον κανονισμό 1907/2006 του Ευρωπαϊκού Κοινοβουλίου και του Συμβουλίου για την καταχώριση, την αξιολόγηση, την αδειοδότηση και τους περιορισμούς των χημικών προϊόντων (REACH). Στις αρχές του 2009, ο κανονισμός REACH συμπληρώθηκε από τον κανονισμό για την ταξινόμηση, την επισήμανση και τη συσκευασία ουσιών και μειγμάτων [κανονισμός (ΕΚ) CLP αριθ. 1272/2008 του Ευρωπαϊκού Κοινοβουλίου και του Συμβουλίου]. Οι νομοθετικές αυτές πράξεις ισχύουν σε όλα τα κράτη μέλη της ΕΕ χωρίς να απαιτείται μεταφορά τους στο εθνικό δίκαιο.

Σκοπός του συστήματος REACH είναι να διασφαλίσει υψηλό επίπεδο προστασίας για την ανθρώπινη υγεία και για το περιβάλλον, να προωθήσει εναλλακτικές μεθόδους που θα αντικαταστήσουν τις δοκιμές που πραγματοποιούνται σε ζώα για την αξιολόγηση της επικινδυνότητας των χημικών προϊόντων, να διευκολύνει την ελεύθερη κυκλοφορία ουσιών εντός της ενιαίας αγοράς και να ενισχύσει την ανταγωνιστικότητα και την καινοτομία. Στην πράξη, το νέο καθεστώς αναμένεται να καλύψει το κενό γνώσης για τις χημικές ουσίες που κυκλοφόρησαν στην ευρωπαϊκή αγορά πριν από το 1981, να επιταχύνει την είσοδο ασφαλών και καινοτόμων χημικών προϊόντων στην αγορά και να καταστήσει περισσότερο αποτελεσματική τη διαχείριση κινδύνων όσον αφορά τις εν λόγω ουσίες, κυρίως μεταφέροντας την ευθύνη εντοπισμού και ελέγχου των κινδύνων από τις αρχές στις επιχειρήσεις. Για την επιτυχή εφαρμογή του κανονισμού REACH είναι απαραίτητη η καλή λειτουργία του Οργανισμού, ο οποίος θα πρέπει να είναι σε θέση να παρέχει ανεξάρτητες, υψηλού επιπέδου και επιστημονικά τεκμηριωμένες γνώμες εντός αυστηρών, νομικά προβλεπόμενων προθεσμιών, καθώς επίσης και να διασφαλίζει την απρόσκοπτη λειτουργία των επιχειρησιακών πτυχών της νομοθεσίας. Ωστόσο, η αποτελεσματική λειτουργία του REACH εξαρτάται επίσης από τους θεσμικούς εταίρους του ECHA, κυρίως από τα κράτη μέλη της ΕΕ και την Ευρωπαϊκή Επιτροπή.

Σκοπός του κανονισμού CLP είναι να διασφαλίσει υψηλό επίπεδο προστασίας για την ανθρώπινη υγεία και για το περιβάλλον, καθώς και να διευκολύνει την ελεύθερη κυκλοφορία ουσιών, μειγμάτων και αντικειμένων, μέσω της εναρμόνισης των κριτηρίων ταξινόμησης ουσιών και μειγμάτων, αλλά και των κανόνων επισήμανσης και συσκευασίας. Στις επικίνδυνες ιδιότητες των χημικών περιλαμβάνονται οι κίνδυνοι από φυσικούς παράγοντες καθώς και οι κίνδυνοι για την ανθρώπινη υγεία και το περιβάλλον, συμπεριλαμβανομένων των κινδύνων για τη στοιβάδα του όζοντος. Επιπλέον, ο κανονισμός CLP αποτελεί την κοινοτική συνεισφορά στο έργο της παγκόσμιας εναρμόνισης των κριτηρίων ταξινόμησης και επισήμανσης το οποίο εκπονήθηκε στους κόλπους των Ηνωμένων Εθνών (UN GHS).

Αμφότεροι οι κανονισμοί θα πρέπει να συμβάλουν στην ολοκλήρωση της στρατηγικής προσέγγισης για τη διεθνή διαχείριση χημικών ουσιών (SAICM) που θεσπίστηκε στο Ντουμπάι στις 6 Φεβρουαρίου 2006.

### **Η αποστολή του ECHA**

Αποστολή του ECHA είναι να διαχειριστεί το σύνολο του έργου των κανονισμών REACH και CLP που του έχει ανατεθεί, αναλαμβάνοντας ή συντονίζοντας τις απαραίτητες δραστηριότητες προκειμένου να διασφαλίσει τη συνεπή εφαρμογή τους σε κοινοτικό επίπεδο, καθώς και να παράσχει στα κράτη μέλη και στα θεσμικά όργανα της ΕΕ όσο το δυνατόν καλύτερες επιστημονικές συμβουλές σε ζητήματα σχετικά με την ασφάλεια και τις κοινωνικοοικονομικές προεκτάσεις της χρήσης χημικών προϊόντων. Ο Οργανισμός θα επιτύχει τον στόχο αυτό διασφαλίζοντας μια αξιόπιστη διαδικασία λήψης αποφάσεων, αξιοποιώντας τις καλύτερες επιστημονικές, τεχνικές και ρυθμιστικές δυνατότητες και εργαζόμενος ανεξάρτητα με αποτελεσματικό, διαφανή και συνεπή τρόπο.

## Το όραμα του ECHA

Όραμα του ECHA είναι να καταστεί ο διεθνώς αναγνωρισμένος οργανισμός αναφοράς για οποιοδήποτε ζήτημα σχετίζεται με την ασφάλεια των βιομηχανικών χημικών προϊόντων και να αποτελέσει πηγή αξιόπιστων και ποιοτικών πληροφοριών για τα χημικά προϊόντα. Ο ECHA θα αποτελεί μια έμπιστη, αποτελεσματική και διαφανή ρυθμιστική αρχή και θα προσελκύσει ταλαντούχο προσωπικό με υψηλά κίνητρα εφαρμόζοντας τις πιο σύγχρονες διοικητικές πρακτικές και πολιτικές προσωπικού. Ο ECHA θα αναγνωρίζεται ως ένας αξιόπιστος εταίρος που θα παρέχει τις συμβουλές και την υποστήριξη που χρειάζεται.

## Εισαγωγή

Το παρόν πρόγραμμα εργασιών περιγράφει τους στόχους του Ευρωπαϊκού Οργανισμού Χημικών Προϊόντων για το 2010, το τρίτο κατά σειρά πλήρες έτος λειτουργίας του. Βάση του παρόντος ετήσιου προγράμματος εργασιών αποτελεί το πολυετές πρόγραμμα εργασιών 2009-2012, το οποίο εγκρίθηκε τον Σεπτέμβριο του 2008 από το Διοικητικό Συμβούλιο του ECHA. Η διάρθρωση του προγράμματος εργασιών έχει αναθεωρηθεί από το 2009, και πλέον το πρόγραμμα εργασίας χωρίζεται σε δεκαπέντε δραστηριότητες, κάθε μία από τις οποίες διαθέτει τους δικούς της στόχους και τα δικά της παραδοτέα, καθώς και τους δικούς της δείκτες, οι οποίοι καθιστούν δυνατή την παρακολούθηση της προόδου.

Ο σχεδιασμός του παρόντος προγράμματος εργασιών βασίζεται στα αριθμητικά στοιχεία αναφοράς που παρουσιάζονται στο παράρτημα 2, τα οποία αποτελούν ουσιαστικά επικαιροποίηση των εκτιμήσεων που είχε κάνει η Επιτροπή κατά την εκπόνηση του κανονισμού REACH. Επισημαίνεται ότι τα αριθμητικά στοιχεία αναφοράς εξακολουθούν να χαρακτηρίζονται από μεγάλο βαθμό αβεβαιότητας, γεγονός που σημαίνει ότι απαιτείται διαρκής παρακολούθηση του όγκου εργασίας, και πιθανώς, επανακαθορισμός των προτεραιοτήτων και ανακατανομή των πόρων κατά τη διάρκεια του έτους. Η αβεβαιότητα αφορά ως επί το πλείστον τον όγκο των φακέλων καταχώρισης και των κοινοποιήσεων C&L που θα υποβάλουν οι εταιρείες, ενώ ακολουθεί ο βαθμός αποδοτικότητας του συστήματος REACH-IT. Ο προγραμματισμός του Οργανισμού για το 2010 περιλαμβάνει βεβαίως και σχέδια έκτακτης ανάγκης, τα οποία μπορούν να εφαρμοστούν σε περίπτωση που αλλάξουν σημαντικά τα σενάρια αναφοράς.

Οι εκτιμήσεις των πόρων βασίζονται στις εκτιμήσεις του προσχεδίου του προϋπολογισμού που εγκρίθηκε από το Διοικητικό Συμβούλιο του ECHA τον Φεβρουάριο του 2009. Εντούτοις, η δημοσιονομική λιτότητα ώθησε την Επιτροπή να εισηγηθεί πολύ μικρότερο προϋπολογισμό για τον ECHA. Ο τελικός προϋπολογισμός και ο πίνακας προσωπικού θα εγκριθούν τον Δεκέμβριο του 2009 αφού πρώτα η αρμόδια για τον προϋπολογισμό αρχή (Συμβούλιο και Ευρωπαϊκό Κοινοβούλιο) εγκρίνει το τελικό ποσό της επιχορήγησης και τον αριθμό των υπαλλήλων του ECHA. Ο τελικός προϋπολογισμός δεν θα βασίζεται μόνο στο τελικό ποσό της επιχορήγησης, αλλά και σε επανεκτίμηση των εσόδων από τα τέλη για ολόκληρο το έτος, που αντιστοιχούν στο επικαιροποιημένο σύνολο των φακέλων καταχώρισης τους οποίους αναμένει να λάβει ο ECHA κατά τη διάρκεια του 2010. Σε περίπτωση που τα συνολικά έσοδα ή ο εγκεκριμένος αριθμός υπαλλήλων διαφέρουν σημαντικά από τις τρέχουσες εκτιμήσεις, το πρόγραμμα εργασιών θα προσαρμοστεί αναλόγως τον Δεκέμβριο του 2009.

## Οι προκλήσεις και οι προτεραιότητες του ECHA για το 2010

Μετά την επιτυχή ολοκλήρωση της παραλαβής του μεγάλου όγκου των προκαταχωρίσεων το 2008, ο ECHA καλείται να ανταποκριθεί στη δεύτερη σημαντική προθεσμία που λήγει στις 30 Νοεμβρίου 2010. Μέχρι την ημερομηνία αυτή, ο κλάδος οφείλει να υποβάλει φακέλους καταχώρισης για όλες τις ουσίες παραγόμενες σε μεγάλες ποσότητες καθώς και για ορισμένες κατηγορίες ουσιών που προκαλούν ανησυχία. Λίγο αργότερα, στις 3 Ιανουαρίου 2011, λήγει η τρίτη προθεσμία στην οποία καλείται να ανταποκριθεί ο ECHA. Οι εταιρείες οφείλουν μέχρι την εν λόγω ημερομηνία να υποβάλουν κοινοποιήσεις για τις ουσίες τους, ανεξαρτήτως των ποσοτήτων που παράγουν ή πωλούν, προκειμένου να μπορέσει ο ECHA να καταρτίσει κατάλογο ταξινόμησης και επισήμανσης.

Η διαχείριση του σταθερά αυξανόμενου αριθμού επιστημονικών φακέλων που υποβάλλουν ταυτοχρόνως οι αρχές συνιστά πρόκληση για τον Οργανισμό: προτάσεις για περιορισμούς, προτάσεις για την ταυτοποίηση ουσιών που προκαλούν πολύ μεγάλη ανησυχία ή προτάσεις για εναρμονισμένη ταξινόμηση και επισήμανση. Ο ECHA οφείλει επίσης να προβαίνει εγκαίρως σε επικαιροποιήσεις του καταλόγου των υποψήφιων ουσιών που προκαλούν πολύ μεγάλη ανησυχία και να δίνει προτεραιότητα στις ουσίες του εν λόγω καταλόγου τις οποίες σκοπεύει να προτείνει προς συμπερίληψη στον κατάλογο αδειοδότησης. Ο Οργανισμός θα προβεί ακόμη στην επεξεργασία των πρώτων προτάσεων για περιορισμούς. Παράλληλα, ο ECHA οφείλει να αναπτύξει ικανότητες για την επίτευξη λειτουργικών καθηκόντων που επίκεινται ή που αναμένεται να παρουσιάσουν φόρτο εργασίας, και συγκεκριμένα για την εξέταση των αιτήσεων αδειοδότησης και για την επιστημονικά τεκμηριωμένη αξιολόγηση των πολυάριθμων φακέλων καταχώρισης για χημικές ουσίες που θα λάβει μέχρι τη λήξη της προθεσμίας το 2010. Επιπλέον, ο ECHA καλείται να παρέχει επιστημονικές συμβουλές στα ευρωπαϊκά θεσμικά όργανα κατόπιν αιτήματός τους.

Όσον αφορά τη μεγαλύτερη πρόκληση που αντιμετωπίζει, η οποία αφορά τη λήξη της προθεσμίας πρώτης καταχώρισης, ο ECHA δεν γνωρίζει τον αριθμό των φακέλων καταχώρισης που θα λάβει και θα πρέπει να επεξεργαστεί. Κατά την εκπόνηση του κανονισμού REACH, η Ευρωπαϊκή Επιτροπή βάσισε την αξιολόγηση επιπτώσεων στην οποία προέβη στον εκτιμώμενο αριθμό των τουλάχιστον 130.000 προκαταχωρίσεων για συνολικά 70.000 περίπου ουσίες (περίπου 30.000 χημικές ουσίες στην αγορά και 40.000 ενδιάμεσα προϊόντα)<sup>1</sup>. Μέχρι τη λήξη της προθεσμίας πρώτης καταχώρισης το 2010, αναμένονται 25.000 φάκελοι καταχώρισης. Ωστόσο, πέρυσι, ο ECHA έλαβε περισσότερες από 2.700.000 προκαταχωρίσεις για περίπου 150.000 ουσίες. Σε 250.000 από τις προκαταχωρίσεις αυτές για 50.000 ουσίες εκδηλώνονταν η πρόθεση καταχώρισης μέχρι τη λήξη της πρώτης προθεσμίας. Από ανάλυση των στοιχείων των προκαταχωρίσεων στους κόλπους του Οργανισμού προέκυψε ότι ο αριθμός των καταχωρίσεων το 2010 θα προσεγγίσει, κατά πάσα πιθανότητα, την εκτίμηση της Επιτροπής, αλλά διαπιστώθηκε, επίσης, ότι ο αριθμός αυτός μπορεί να είναι και τρεις φορές υψηλότερος από τον εκτιμώμενο αριθμό. Η αβεβαιότητα αυτή είναι επομένως ο βασικότερος λόγος για τον οποίο ο ECHA προέβη στην εκπόνηση σχεδίων εφεδρείας.

Σε κάθε περίπτωση, έχει ήδη καταστεί εμφανές ότι η υποβολή των φακέλων θα έχει δύο περιόδους αιχμής, μία τον Σεπτέμβριο -λόγω της καταχώρισης στην οποία θα προβούν βασικοί καταχωρίζοντες που επιθυμούν να λάβουν ανατροφοδότηση από τον ECHA πριν από τις καταχωρίσεις άλλων μελών ΦΑΠΟ - και άλλη μία, τον Νοέμβριο -λόγω της καταχώρισης στην οποία θα προβούν άλλοι βασικοί καταχωρίζοντες και άλλα μέλη ΦΑΠΟ. Ακόμη κι αν οι καταχωρίσεις ανέλθουν σε 25.000 όπως αναμενόταν αρχικά, θα

<sup>1</sup> Δεν υπήρχαν διαθέσιμα στατιστικά στοιχεία για τα ενδιάμεσα προϊόντα.

χρειαστεί οπωσδήποτε επιπλέον προσωπικό για τη στήριξη των λειτουργιών που σχετίζονται με την υποβολή των φακέλων και με το γραφείο υποστήριξης κατά τη διάρκεια αυτών των περιόδων αιχμής, καθώς και για την ενίσχυση του προσωπικού που θα ελέγχει την πληρότητα των φακέλων από τεχνικής άποψης από τον Οκτώβριο του 2010 μέχρι τον Φεβρουάριο του 2011. Για την κάλυψη των αναγκών αυτών θα αποσπαστούν επιστημονικό και διοικητικό δυναμικό από άλλες δραστηριότητες, γεγονός που θα επηρεάσει κατά πρώτον την αξιολόγηση -λόγω της άμεσης σύνδεσής της με την καταχώριση-, και στη χειρότερη περίπτωση, σχεδόν όλες τις άλλες δραστηριότητες.

Το 2010 αναμένεται άλλη μία σημαντική αύξηση του φόρτου εργασίας, η οποία θα κορυφωθεί τον Δεκέμβριο, λόγω της λήξης της προθεσμίας στις 3 Ιανουαρίου 2011, για κοινοποιήσεις ταξινόμησης και επισήμανσης επικίνδυνων χημικών ουσιών ανεξαρτήτως ποσότητας. Ο ECHA οφείλει να δημιουργήσει και να τηρεί κατάλογο ταξινόμησης και επισήμανσης με τη μορφή βάσης δεδομένων, ο οποίος θα βασίζεται στις σχετικές κοινοποιήσεις του κλάδου. Η παραλαβή των κοινοποιήσεων συνιστά ιδιαίτερα σημαντική πρόκληση, συγκρίσιμη με την πρόκληση των προκαταχωρίσεων το 2008, καθώς ο αριθμός τους εκτιμάται ότι θα είναι εξίσου υψηλός (για τους σκοπούς του προγραμματισμού χρησιμοποιήθηκε ο αριθμός των 2 εκατομμυρίων<sup>2</sup>). Δεδομένης της αβεβαιότητας που υπάρχει για τον αριθμό των προς υποβολή κοινοποιήσεων, η οποία είναι παρόμοια με την αβεβαιότητα που επικρατούσε για τις προκαταχωρίσεις, ο ECHA πρέπει να είναι προετοιμασμένος να επεξεργαστεί πολύ υψηλότερο αριθμό κοινοποιήσεων από τον αρχικά προβλεπόμενο.

Για μεγαλύτερη ασφάλεια, τα συστήματα πληροφορικής που υποστηρίζουν αυτές τις διαδικασίες θα αναπυχθούν και θα δοκιμαστούν με αρκετά μεγαλύτερο συντελεστή φόρτου εργασίας από αυτόν που υποδεικνύουν οι τρέχουσες εκτιμήσεις. Ο ECHA εξετάζει διάφορες λύσεις για την αντιμετώπιση των προκλήσεων που θα αντιμετωπίσει σε επίπεδο ανθρώπινου δυναμικού, σε περίπτωση που δεχθεί μεγαλύτερο αριθμό καταχωρίσεων και κοινοποιήσεων. Για τον σκοπό αυτό, ο ECHA θα υπογράψει σύμβαση με πάροχο υπηρεσιών ο οποίος είναι σε θέση να παράσχει εν ευθέτω χρόνω πρόσθετο προσωπικό για την αντιμετώπιση των απρόβλεπτων αιχμών του φόρτου εργασίας, και, επιπλέον, θα εκπαιδεύσει υπαλλήλους από άλλες υπηρεσίες του ώστε να μπορούν να επιβλέπουν το εν λόγω πρόσθετο προσωπικό.

Ως συνέπεια της αναθεώρησης της κοινοτικής νομοθεσίας για τα βιοκτόνα, για την οποία κινήθηκε διαδικασία συναπόφασης το 2009<sup>3</sup>, ο ECHA αναμένεται να επιφορτιστεί με πρόσθετα καθήκοντα. Ο ECHA ενημέρωσε ήδη την Επιτροπή για τις ανάγκες που θα έχει σε οικονομικούς και ανθρώπινους πόρους μετά το 2010, δεδομένου του χρόνου που απαιτείται για την πρόσληψη και την εκπαίδευση επιστημονικών εμπειρογνομόνων καθώς και για την προσαρμογή των συστημάτων ΤΠ. Οι πόροι που απαιτούνται για τις εν λόγω προπαρασκευαστικές δραστηριότητες δεν καλύπτονται από τα τέλη που προβλέπουν οι κανονισμοί REACH και CLP. Ο ECHA θα παρακολουθήσει επομένως από πολύ κοντά τη νομοθετική διαδικασία και θα γνωστοποιήσει τις ανάγκες του στους συννομοθέτες και στην Επιτροπή.

Δεδομένου ότι το επιστημονικό επίπεδο των δραστηριοτήτων του ECHA είναι άμεσα συνδεδεμένο με τις δυνατότητες πρόσληψης, εκπαίδευσης και διατήρησης ιδιαίτερα εξειδικευμένου προσωπικού για επιστημονικά και τεχνικά καθήκοντα, προγραμματίζονται ειδικές διαδικασίες για την πρόσληψη και την εκπαίδευση 120 καινούργιων υπαλλήλων με επιστημονική κυρίως κατάρτιση το 2010. Οι διαδικασίες αυτές θα ενισχυθούν με την εξασφάλιση καλύτερης πρόσβασης του προσωπικού στη βέλτιστη επιστημονική τεχνογνωσία και με την ενίσχυση της συμμετοχής του στις συναφείς διεθνείς επιστημονικές κοινότητες.

---

<sup>2</sup> Η εκτίμηση ήταν 130.000.

<sup>3</sup> (COM(2009)267 τελικό).



Μεταξύ των προκλήσεων που καλείται να αντιμετωπίσει ο Οργανισμός το 2010 συγκαταλέγονται η προσαρμογή των εγκαταστάσεών του στις ιδιαίτερες ανάγκες του, η διασφάλιση των δημοσιονομικών διαδικασιών, η περαιτέρω ανάπτυξη ικανοτήτων και μεθόδων διαχείρισης, και η ενίσχυση της λειτουργικότητας και της απόδοσης των υφιστάμενων (επιστημονικών) συστημάτων ΤΠ.

Επιπλέον, προκειμένου να διασφαλιστεί η υψηλή ποιότητα και η συνοχή των αποφάσεων που λαμβάνονται και των γνωμών, ο ECHA οφείλει να αναπτύξει και να τελειοποιήσει τις διαδικασίες και τις οδηγίες εργασίας που τεκμηριώνουν τις βασικές του διαδικασίες και να εκπαιδεύσει νέο προσωπικό. Πρόκειται για μια εν εξελίξει δραστηριότητα η οποία, από τα τέλη του 2008, εξελίχθηκε σε εταιρικό πρόγραμμα ποιότητας υπό την καθοδήγηση της διοίκησης, με σκοπό τη συμμόρφωση προς τα πρότυπα ISO 9001 μέσα στα επόμενα χρόνια. Παράλληλα, ο ECHA άρχισε να αναπτύσσει το 2009 ένα πρόγραμμα διαχείρισης επιχειρηματικού περιεχομένου ως βάση για τη διαχείριση εγγράφων, αρχείων και ροών εργασίας, το οποίο θα υποστηρίζει το σύστημα REACH-IT. Τα προαναφερθέντα προγράμματα θα εξακολουθήσουν να υλοποιούνται και το 2010, συμβάλλοντας ιδίως στην αποτελεσματική και λειτουργική διαχείριση της ροής εργασιών, και στη δημοσίευση των βασικών ποιοτικών διαδικασιών που εφαρμόζει ο ECHA.

Το ζήτημα της ασφάλειας συνιστά μία ακόμη διαρκή πρόκληση για τον ECHA, ήδη από την ίδρυσή του. Εκτιμάται ότι η ασφάλεια των πληροφοριών διατρέχει τον μεγαλύτερο κίνδυνο. Το 2008 άρχισε να υλοποιείται ένα πρόγραμμα ISO 27001, το οποίο κατέληξε σε τριετές σχέδιο δράσης βασιζόμενο σε ανάλυση κινδύνων για το διάστημα 2008-2010. Στην πράξη, οι πτυχές της ασφάλειας στις οποίες δίδεται προτεραιότητα είναι, για παράδειγμα, η σωματική προστασία του προσωπικού και των επισκεπτών, καθώς και η προστασία των κτιριακών εγκαταστάσεων, και ο έλεγχος της πρόσβασης. Με παρόμοιο τρόπο ρυθμίζεται και το θέμα της επιχειρησιακής συνέχειας. Εντούτοις, είναι σαφής η ανάγκη ανάπτυξης ολοκληρωμένης πολιτικής ασφαλείας και συστήματος διαχείρισης κινδύνων που θα βασίζονται σε ολοκληρωμένη ανάλυση των κινδύνων που αντιμετωπίζει ο ECHA. Πριν το τέλος του 2009 θα αρχίσει να διενεργείται εκτίμηση των κινδύνων, ενώ από το 2010 και μετά θα εφαρμοστούν τα προκύπτοντα περαιτέρω μέτρα περιορισμού των κινδύνων για την ενίσχυση της ασφάλειας και τη διασφάλιση της επιχειρησιακής συνέχειας σε κάθε περίπτωση.

**Πρόγραμμα 1:**  
**Λειτουργικές δραστηριότητες -**  
**Εφαρμογή των διαδικασιών του**  
**κανονισμού REACH**

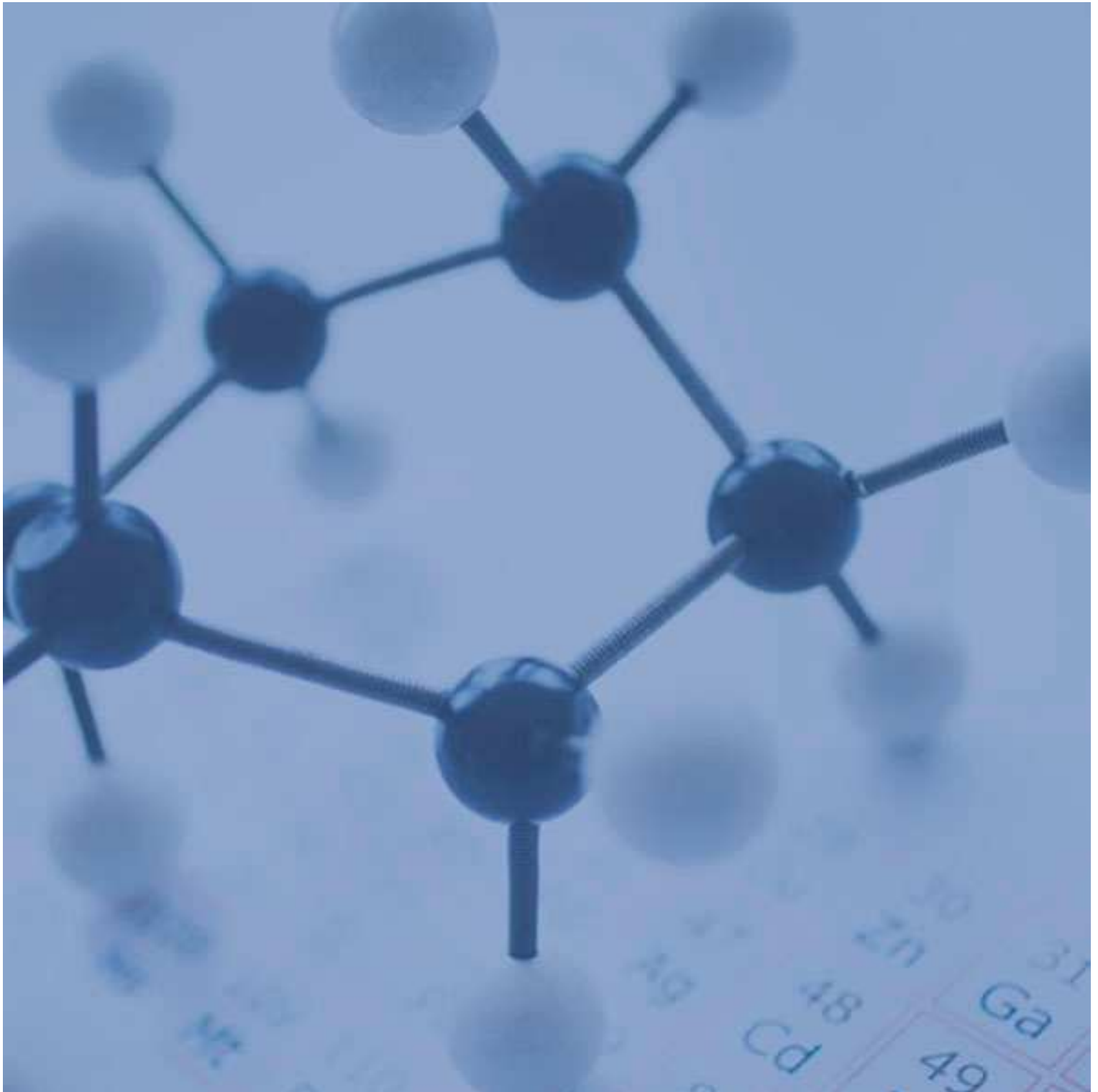

## **Δραστηριότητα 1: Καταχώριση, προκαταχώριση και κοινοχρησία δεδομένων**

### **1. Βασικές προκλήσεις για το 2010**

Ο κανονισμός REACH βασίζεται στην αρχή ότι όλοι οι παρασκευαστές και εισαγωγείς χημικών προϊόντων οφείλουν να προσδιορίζουν και να διαχειρίζονται τους κινδύνους που σχετίζονται με τις ουσίες τις οποίες παρασκευάζουν και διαθέτουν στην αγορά. Για ουσίες που παράγονται ή εισάγονται σε ποσότητες ενός τόνου ή μεγαλύτερες ανά έτος και ανά εταιρεία, οι παρασκευαστές και οι εισαγωγείς πρέπει να αποδεικνύουν ότι έχουν προβεί σε όλες τις απαραίτητες σχετικές ενέργειες μέσω της δημιουργίας φακέλου καταχώρισης, ο οποίος υποβάλλεται στον Οργανισμό. Για ουσίες άνω των 10 τόνων ανά έτος, οι εταιρείες πρέπει επιπλέον να συντάσσουν έκθεση χημικής ασφάλειας η οποία περιλαμβάνει σενάρια έκθεσης σε χημικές ουσίες, γεγονός που θα έχει ως αποτέλεσμα τη βελτίωση της ακρίβειας των εκτιμήσεων κινδύνου και τη λήψη ακριβέστερων μέτρων για τη διαχείρισή τους.

Ο ECHA ελέγχει τις καταχωρίσεις προκειμένου να βεβαιώνεται ότι είναι δυνατή η επεξεργασία τους (έλεγχος επιχειρηματικών κανόνων) και ότι είναι πλήρεις από τεχνικής άποψης (έλεγχος τεχνικής πληρότητας). Στη συνέχεια, ο Οργανισμός προβαίνει στην έκδοση τιμολογίων, κατά την οποία λαμβάνονται υπόψη το μέγεθος της εταιρείας, ο τύπος της καταχώρισης και τα αιτήματα εμπιστευτικότητας. Για την ταυτοποίηση της ουσίας μπορεί ενδεχομένως να απαιτούνται περαιτέρω εργασίες. Οι εταιρείες που σκοπεύουν να καταχωρίσουν νέες (μη σταδιακά εισαγόμενες) ουσίες οφείλουν επιπλέον να υποβάλουν αίτημα διερεύνησης συνοδευόμενο από λεπτομερή περιγραφή της ταυτότητας των ουσιών, το οποίο ελέγχεται από τον ECHA και, εάν η ουσία είναι ήδη καταχωρισμένη, ο ECHA οφείλει να φέρνει σε επαφή τις εταιρείες προκειμένου να διευκολύνεται η κοινοχρησία δεδομένων και να αποφεύγονται οι περιττές δοκιμές. Σε περίπτωση που τα μέρη δεν κατορθώσουν να καταλήξουν σε συμφωνία, ο ECHA καλείται να λάβει τις σχετικές αποφάσεις.

Το 2010 ο αναμενόμενος αριθμός καταχωρίσεων υφιστάμενων (σταδιακά εισαγόμενων) ουσιών και νέων (μη σταδιακά εισαγόμενων) ουσιών θα ανέλθει σε περίπου 25.000, γεγονός που επαληθεύει την αρχική εκτίμηση της Επιτροπής. Ο ECHA αναμένει επίσης να λάβει περίπου 1.500 αιτήματα διερεύνησης πριν από την καταχώριση, 300 κοινοποιήσεις για ουσίες που αποτελούν αντικείμενο έρευνας και ανάπτυξης προϊόντων και διαδικασιών παρασκευής (PPORD), και να λάβει 500 αποφάσεις περί κοινοχρησίας δεδομένων. Αυτά τα αριθμητικά στοιχεία αναφοράς παρουσιάζονται επίσης στο παράρτημα 2.

Σχεδόν όλα τα αιτήματα καταχώρισης θα υποβληθούν μέχρι τη λήξη της προθεσμίας πρώτης καταχώρισης για σταδιακά εισαγόμενες ουσίες, ήτοι στις 30 Νοεμβρίου 2010. Οι εταιρείες καλούνται, μέχρι την ημερομηνία αυτή, να υποβάλουν φακέλους καταχώρισης για τις ουσίες που παράγουν σε μεγάλες ποσότητες (1.000 τόνοι ετησίως και άνω) και για ορισμένες κατηγορίες ουσιών που προκαλούν ανησυχία. Η βασική πρόκληση που αντιμετωπίζει ο ECHA είναι να διασφαλίσει ότι τα συστήματα και το προσωπικό είναι σε θέση και έχουν τη δυνατότητα να διαχειριστούν αυτόν τον μεγάλο αλλά αβέβαιο αριθμό καταχωρίσεων. Αν και στον αρχικό προγραμματισμό για τον κανονισμό REACH προβλέπονταν περίοδοι αιχμής του φόρτου εργασίας, η ανατροφοδότηση από πιθανούς καταχωρίζοντες καταδεικνύει πλέον ότι ο φόρτος εργασίας κατά τις εν λόγω περιόδους αιχμής θα είναι πολύ μεγαλύτερος σε σχέση με τις εκτιμήσεις. Πλέον εκτιμάται ότι η υποβολή των περισσότερων φακέλων καταχώρισης θα λάβει χώρα σε δύο περιόδους αιχμής (βασικοί καταχωρίζοντες που θα υποβάλουν τους φακέλους τους στο τέλος του καλοκαιριού και μη βασικοί καταχωρίζοντες που θα υποβάλουν τους φακέλους τους κοντά στη λήξη της προθεσμίας), αντί σταδιακά κατά τη διάρκεια του έτους.

Από την εμπειρία που αποκόμισε ο ECHA από τις προκαταχωρίσεις και από το έργο που επιτέλεσε το περασμένο έτος προκύπτει ότι ο φόρτος εργασίας θα είναι σημαντικά υψηλότερος από τον αρχικά προβλεπόμενο στο δημοσιονομικό δελτίο που συντάχθηκε για τον κανονισμό REACH. Σε αντίθεση με τις παραδοχές που περιέχονταν στο δημοσιονομικό δελτίο, κάποιες εργασιακές διαδικασίες δεν είναι πλήρως αυτοματοποιημένες ούτε μπορούν να αυτοματοποιηθούν πλήρως. Επομένως, θα απαιτείται πάντοτε μεγάλο ποσοστό μη αυτόματης επεξεργασίας για κάθε καταχώριση. Την κατάσταση δυσχεραίνει το γεγονός ότι η υποβολή των καταχωρίσεων θα παρουσιάσει περιόδους αιχμής όπως αναφέρεται ανωτέρω.

Ο ECHA προσπάθησε να εξηγήσει στον κλάδο τι συνεπάγεται ο υψηλός αριθμός προκαταχωρίσεων για τον αναμενόμενο αριθμό καταχωρίσεων το 2010. Είναι γεγονός ότι ο αριθμός των προκαταχωριζόντων κατά τη διάρκεια της φάσης υποβολής των προκαταχωρίσεων το 2008 επιβράδυνε τη δημιουργία φόρουμ ανταλλαγής πληροφοριών για τις ουσίες (ΦΑΠΟ) και επιπλέον δυσχεραίνει περισσότερο από το αναμενόμενο την επικοινωνία μεταξύ των συμμετεχόντων σε αυτά. Ως εκ τούτου, μέχρι τα μέσα του 2009 ο κλάδος μπόρεσε να παράσχει περιορισμένες μόνο πληροφορίες για τον αριθμό των ΦΑΠΟ και των συμμετεχόντων στα ΦΑΠΟ οι οποίοι σκοπεύουν να υποβάλουν καταχωρίσεις μέχρι τη λήξη της προθεσμίας το 2010.

Ο ECHA ανέλυσε τα συναφή με τις προκαταχωρίσεις στοιχεία σε μια προσπάθεια να εκτιμήσει εκ νέου τον αριθμό των καταχωρίσεων που θα υποβληθούν μέχρι τη λήξη της προθεσμίας πρώτης καταχώρισης. Από την εν λόγω ανάλυση προέκυψε ότι ο αριθμός των ουσιών που προβλέπεται να καταχωριστούν μέχρι το 2010 – περίπου 9.200 – είναι παραπλήσιος με την αρχική εκτίμηση που έγινε προτού αρχίσουν οι διαδικασίες του κανονισμού REACH (8.730). Παρότι ο αριθμός των ουσιών και των καταχωρίσεων πρέπει ακόμη να επιβεβαιωθεί από τον κλάδο, ο αριθμός των αναμενόμενων καταχωρίσεων δημιουργεί μεγάλη αβεβαιότητα. Έχουν γίνει διάφορες απόπειρες υπολογισμού από τις οποίες προκύπτει ότι οι καταχωρίσεις ενδέχεται να κυμανθούν από 25.000 έως και 75.000. Χωρίς περαιτέρω ολοκληρωμένη ανατροφοδότηση από τον κλάδο, ο βασικός σχεδιασμός για το πρόγραμμα εργασιών 2010 θα παραμείνει στις 25.000 καταχωρίσεις για το 2010.

Επί του παρόντος, ορισμένες διαδικασίες και, συγκεκριμένα, η ταυτοποίηση των ουσιών, η τιμολόγηση, ο έλεγχος τεχνικής πληρότητας, η σύνταξη ρυθμιστικών αποφάσεων, ο καθορισμός των αιτημάτων εμπιστευτικότητας, και η παροχή απαντήσεων στα ερωτήματα που υποβάλλονται στο γραφείο υποστήριξης, δεν μπορούν, σε μεγάλο ποσοστό, να γίνουν αυτόματα. Παρά την περαιτέρω πρόοδο που σημειώθηκε το 2009 στον τομέα του αυτοματισμού, δεν πρόκειται να εξαιρεθεί η ανάγκη επεξεργασίας μεγάλου μέρους των εργασιακών διαδικασιών με μη αυτόματο τρόπο. Από τις προαναφερθείσες διαδικασίες, μόνο η τιμολόγηση ενδέχεται να αυτοματοποιηθεί σε μεγάλο βαθμό. Ακόμη, ανθρώπινη επέμβαση απαιτείται και για την αντιμετώπιση των αστοχιών του συστήματος ΤΠ. Επιπλέον, το σύστημα ΤΠ είναι ακόμη υπό ανάπτυξη και παρότι θα υποβληθεί σε πλήθος δοκιμών, είναι μάλλον απίθανο να αντιμετωπιστούν όλες οι πιθανές κατηγορίες αστοχιών προτού αρχίσουν οι βασικοί καταχωρίζοντες να υποβάλλουν τους πολύπλοκους φακέλους καταχώρισής τους.

Λαμβανομένων υπόψη των περιόδων αιχμής όσον αφορά την υποβολή των φακέλων καταχώρισης και του υψηλού ποσοστού μη αυτόματης εργασίας που θα χρειαστεί για την επεξεργασία των καταχωρίσεων, ακόμη κι αν υποθεθεί ότι ο ECHA θα λάβει μόνο τις 25.000 καταχωρίσεις που είχαν αρχικά προβλεφθεί, οι πρόσθετοι πόροι που απαιτούνται για τον χειρισμό του αναμενόμενου φόρτου εργασίας, ιδίως προς το τέλος της περιόδου καταχώρισης, θα υπερβούν κατά πολύ τις αρχικές εκτιμήσεις που έγιναν πριν από την ίδρυση του ECHA, ενώ αναμένεται να αυξηθούν ακόμη περισσότερο κατά τη διάρκεια των έξι μηνών πριν από τη λήξη της προθεσμίας. Επομένως απαιτείται πολύ μεγαλύτερος αριθμός υπαλλήλων σε σχέση με τους αρχικούς υπολογισμούς και σημαντική εισροή

βραχυπρόθεσμης διοικητικής υποστήριξης. Για την περίοδο αιχμής θα χρειαστεί επιπλέον εσωτερική ανακατανομή του προσωπικού.

## 2. Στόχοι και δείκτες

### Στόχοι

1. Εξέταση όλων των φακέλων και των συναφών με την κοινοχρησία δεδομένων διαφορών, και αξιολόγηση των κοινοποιήσεων PPORD και των αιτημάτων εμπιστευτικότητας, σύμφωνα με τις τυποποιημένες διαδικασίες που έχει θεσπίσει ο ECHA, εντός των προθεσμιών που προβλέπει ο κανονισμός REACH.
2. Διεκπεραίωση των αιτημάτων διερεύνησης σύμφωνα με τις τυποποιημένες διαδικασίες που έχει θεσπίσει ο ECHA, εντός της προθεσμίας-στόχου των 20 εργάσιμων ημερών.
3. Αποφάσεις υψηλής τεχνικής και επιστημονικής ποιότητας για τις καταχωρίσεις και τις κοινοποιήσεις PPORD.

### Δείκτες επιδόσεων & στόχοι

<b>Δείκτης</b>	<b>Στόχος το 2010</b>	<b>Μέσα και συχνότητα ελέγχου</b>
Ποσοστό καταχωρίσεων, κοινοποιήσεων PPORD και συναφών με την κοινοχρησία δεδομένων διαφορών που υποβάλλονται σε επεξεργασία εντός των προβλεπόμενων από τη νομοθεσία προθεσμιών.	100 %	Χρόνος που καταγράφεται στη μηνιαία έκθεση REACH-IT
Ποσοστό αιτημάτων διερεύνησης που υποβάλλονται σε επεξεργασία εντός της καθορισμένης προθεσμίας (20 εργάσιμες ημέρες).	Όχι κάτω του 90%	Χρόνος που καταγράφεται στη μηνιαία έκθεση REACH-IT
Αριθμός προσφυγών κατά αποφάσεων που υποβάλλουν οι καταχωρίζοντες και οι φορείς κοινοποίησης.	Όχι άνω του 10% των αποφάσεων	Παρακολούθηση των αντιδράσεων στις αποφάσεις σε μηνιαία βάση

## 3. Βασικά αποτελέσματα

- Σχέδια εφεδρείας για την αύξηση των δυνατοτήτων επεξεργασίας του αναμενόμενου αριθμού και της διανομής των φακέλων, τα οποία πρέπει να είναι έτοιμα στις αρχές του 2010.

- Αύξηση του αριθμού των εκπαιδευόμενων υπαλλήλων της Διεύθυνσης Καταχώρισης & Εργαλείων ΤΠ αλλά και άλλων υπηρεσιών του Οργανισμού.
- Ανάπτυξη λεπτομερών και ακριβών προδιαγραφών για την ενίσχυση του REACH-IT, ώστε να καταστεί δυνατή η αυτοματοποίηση της πλειονότητας των διαδικασιών.
- Ενημερωμένα εγχειρίδια, οδηγίες και λοιπές πληροφορίες για τους καταχωρίζοντες.
- Επεξεργασία φακέλων, αποστολή τιμολογίων και είσπραξη πληρωμών εντός των προβλεπόμενων προθεσμιών.

#### 4. Κίνδυνοι

Σημαντική πρόκληση θα αποτελέσει για τον ECHA ο αριθμός και η χρονική στιγμή υποβολής των φακέλων καταχώρισης, γεγονός που θα θέσει σε κίνδυνο τη διαδικασία καταχώρισης.

Όπως αναφέρεται στην εισαγωγή, ακόμη κι αν το πρόγραμμα εργασίας 2010 εξακολουθήσει να βασίζεται στην αρχική εκτίμηση των 25.000 καταχωρίσεων μέχρι τη λήξη της προθεσμίας το 2010, υπάρχει κίνδυνος ο αριθμός των φακέλων να είναι πολύ υψηλότερος. Κατά συνέπεια, παρότι χρησιμοποιεί τα αρχικά αριθμητικά στοιχεία ως σημείο αναφοράς, ο ECHA ετοιμάζει σχέδια εφεδρείας για την επεξεργασία 50.000 και 75.000 φακέλων καταχώρισης, για την επεξεργασία διαφόρων βαθμίδων αποδοτικότητας του συστήματος ΤΠ, για την αντιμετώπιση περιπτώσεων αστοχίας του REACH-IT και των συστημάτων υλικού, καθώς και για άλλες περιστάσεις διακοπής των εργασιών.

Τα σχέδια εφεδρείας θα περιλαμβάνουν, εκτός από ανακατανομή των καταρτισμένων εσωτερικών υπαλλήλων, την πρόσληψη πολύ μεγαλύτερου αριθμού πρόσθετων έκτακτων υπαλλήλων και εμπειρογνομόνων για την επιτέλεση του απαιτούμενου έργου. Αναλόγως της κατάστασης, ο ECHA θα επαναπροσδιορίσει την προτεραιότητα των δραστηριοτήτων του προκειμένου να στηρίξει την επεξεργασία των καταχωρίσεων για μικρό χρονικό διάστημα, ενώ ταυτόχρονα θα μεριμνήσει για την επιτέλεση των λοιπών βασικών του καθηκόντων - όπως αυτά περιγράφονται στη νομοθεσία που διέπει τη σύστασή του. Ως εκ τούτου, ακόμη κι αν ο αριθμός των φακέλων που θα υποβληθούν ανταποκρίνεται στο αρχικό σχέδιο, ο ECHA σκοπεύει να μεριμνήσει για την εκπαίδευση περισσότερων εν ενεργεία υπαλλήλων ώστε να είναι σε θέση να εκτελούν ή να επιβλέπουν τις διαδικασίες καταχώρισης. Έτσι, θα είναι δυνατή η ανακατανομή υπαλλήλων σε εργασίες καταχώρισης κατά τη διάρκεια των περιόδων αιχμής του φόρτου εργασίας.

Όσον αφορά τους κινδύνους που σχετίζονται με το σύστημα REACH-IT, έχει ήδη υπάρξει μέριμνα για την επιτυχή εφαρμογή, εντός του 2009 και στις αρχές του 2010, πολλών εκ των λειτουργιών που δεν περιλαμβάνονταν αρχικά στο εν λόγω σύστημα: στις λειτουργίες αυτές περιλαμβάνονται, μεταξύ άλλων, η περαιτέρω αυτοματοποίηση των ροών εργασίας που αφορούν την υποβολή φακέλων, την υποβολή αιτημάτων διερεύνησης και αιτημάτων εμπιστευτικότητας, την κοινοχρησία και τη διάδοση των δεδομένων. Εάν παρουσιαστούν αστοχίες κατά την επιτέλεση μίας ή περισσότερων εκ των λειτουργιών αυτών, ο ECHA θα αναγκαστεί να τις εκτελέσει με μη αυτόματο τρόπο, με αποτέλεσμα να αντιμετωπίσει σημαντικές ελλείψεις σε προσωπικό. Επομένως, το προσωπικό θα εκπαιδευτεί στην επιτέλεση ορισμένων καθηκόντων, τα οποία, παρότι θα αυτοματοποιηθούν με τη χρήση του συστήματος REACH-IT, θα είναι επιρρεπή σε αστοχίες. Υπάρχει επίσης το

ενδεχόμενο να γενικευθούν οι αστοχίες που θα παρουσιάσει το σύστημα REACH-IT και να επηρεάσουν την υποβολή των φακέλων. Για την αντιμετώπιση αυτού του κινδύνου προβλέπεται εναλλακτική λύση στο πλαίσιο της δραστηριότητας 6.

## Δραστηριότητα 2: Αξιολόγηση

### 1. Βασικές προκλήσεις για το 2010

Ο κανονισμός REACH κάνει διάκριση μεταξύ αξιολόγησης φακέλου και αξιολόγησης ουσίας. Η αξιολόγηση φακέλου διακρίνεται περαιτέρω σε εξέταση προτάσεων δοκιμής και σε έλεγχο συμμόρφωσης.

Ο ECHA υποχρεούται να εξετάζει όλες τις προτάσεις δοκιμών που υποβάλλονται από τους καταχωρίζοντες ή τους μεταγενέστερους χρήστες, και να συντάσσει σχέδιο απόφασης εντός των προθεσμιών που προβλέπει ο κανονισμός REACH. Για μη σταδιακά εισαγόμενες ουσίες, το σχέδιο απόφασης πρέπει να συντάσσεται εντός 6 μηνών, ενώ για σταδιακά εισαγόμενες ουσίες που θα καταχωριστούν μέχρι την 1η Δεκεμβρίου 2010, το σχέδιο απόφασης πρέπει να είναι έτοιμο μέχρι την 1η Δεκεμβρίου 2012.

Επιπλέον, ο ECHA υποχρεούται να εκπονεί ελέγχους συμμόρφωσης τουλάχιστον στο 5% των υποβαλλόμενων φακέλων καταχώρισης ανά ποσοτική κατηγορία. Ωστόσο, λόγω των μεγάλων διαφορών που παρατηρούνται όσον αφορά τον αριθμό των φακέλων που υποβάλλονται κάθε χρόνο, και δεδομένου ότι ο κύριος όγκος των φακέλων καταχώρισης αναμένεται να υποβληθεί τα έτη 2010, 2013 και 2018, η νομοθεσία δεν έχει ορίσει προθεσμία για την επίτευξη του στόχου του 5%. Βάσει των φακέλων καταχώρισης και των προτάσεων δοκιμής που θα υποβληθούν, ο ECHA θα εκπονήσει, μέχρι τον Δεκέμβριο του 2009, πολυετές χρονοδιάγραμμα για την επίτευξη του στόχου του 5% όσον αφορά τους ελέγχους συμμόρφωσης.

Μέσα στο 2010 προβλέπεται να αρχίσει η αξιολόγηση 400 περίπου νέων φακέλων (σύνολο ελέγχων συμμόρφωσης και εξέτασης προτάσεων δοκιμών) και να ληφθούν αποφάσεις για 70 περίπου φακέλους. Στα προαναφερθέντα αριθμητικά στοιχεία περιλαμβάνονται επιπλέον 50 περίπου φάκελοι για κοινοποιηθείσες νέες ουσίες για τις οποίες οι αρμόδιες αρχές των κρατών μελών δεν έλαβαν οριστικές αποφάσεις περί περαιτέρω δοκιμών, και, ως εκ τούτου, είναι πιθανό να μην υπάρχουν διαθέσιμες ολοκληρωμένες πληροφορίες για τις εν λόγω ουσίες. Εάν ο αριθμός των εισερχόμενων προτάσεων δοκιμών είναι σημαντικά χαμηλότερος από τον προβλεπόμενο στον αρχικό σχεδιασμό, ο ECHA μπορεί να αυξήσει ανάλογα τον αριθμό των ελέγχων συμμόρφωσης. Εντούτοις, η ανάγκη ανακατανομής πόρων για την υποστήριξη των ελέγχων τεχνικής πληρότητας κοντά στη λήξη της προθεσμίας πρώτης καταχώρισης θα επηρεάσει πρόσκαιρα την ικανότητα του ECHA να επεξεργάζεται αξιολογήσεις φακέλων το τελευταίο τρίμηνο του 2010.

Το πρώτο κοινοτικό κυλιόμενο σχέδιο δράσης για ουσίες για τις οποίες απαιτείται αξιολόγηση ουσίας πρέπει να υποβληθεί μέχρι την 1 Δεκεμβρίου 2011. Σύμφωνα με τον κανονισμό REACH, ο Οργανισμός πρέπει να αναπτύξει, σε συνεργασία με τα κράτη μέλη, κριτήρια για την ιεράρχηση των ουσιών που προορίζονται για αξιολόγηση ουσίας. Το 2010, ο ECHA θα συνεχίσει τις προπαρασκευαστικές εργασίες σε συνεργασία πάντοτε με τα κράτη μέλη.

Επίσης, αναγκαία κρίνεται η περαιτέρω διερεύνηση αρκετών άλλων πτυχών που σχετίζονται με την αξιολόγηση στο πλαίσιο του κανονισμού REACH προκειμένου να διασφαλιστεί ότι η διαδικασία αξιολόγησης, συμπεριλαμβανομένων των διασυνδέσεων με άλλες διαδικασίες REACH, μπορεί να καταστεί πλήρως λειτουργική πριν από τη λήξη της προθεσμίας πρώτης καταχώρισης το 2010. Στις εν λόγω πτυχές συγκαταλέγονται, μεταξύ άλλων, τα κριτήρια για την επιλογή φακέλων στο πλαίσιο της αξιολόγησης φακέλου, οι πτυχές ή τα στοιχεία των φακέλων καταχώρισης όπου πρέπει να επικεντρώνεται ο έλεγχος συμμόρφωσης, η διασύνδεση μεταξύ αξιολόγησης φακέλου και αξιολόγησης ουσίας, και η σχέση μεταξύ αξιολόγησης και μέτρων διαχείρισης κινδύνων.



Επιπλέον, απαιτείται περαιτέρω ανάπτυξη των επιστημονικών και διοικητικών ικανοτήτων για τη διαχείριση της αιχμής του φόρτου εργασίας την περίοδο μετά το 2010. Οι παραγόμενες σε μεγάλες ποσότητες σταδιακά εισαγόμενες ουσίες που θα καταχωριστούν μέχρι την 1η Δεκεμβρίου 2010 θα περιέχουν τις περισσότερες πληροφορίες ανά φάκελο, και ο ECHA προβλέπει ότι μεγάλο μέρος των εν λόγω πληροφοριών δεν έχει εκπονηθεί με την πρόσφατη τυποποιημένη μεθοδολογία δοκιμών διασφαλισμένης ποιότητας. Αυτό θα περιπλέξει αναπόφευκτα την αξιολόγηση των φακέλων και θα εγείρει πολύπλοκα και δύσκολα -από επιστημονικής άποψης- ερωτήματα. Ο ECHA θα συνεχίσει συνεπώς να προσλαμβάνει προσωπικό, να ενισχύει το επιστημονικό του δυναμικό και τα εσωτερικά επιστημονικά δίκτυα με εξωτερικούς εμπειρογνώμονες, να αναπτύσσει στρατηγικές για αποτελεσματικές και αποδοτικές αξιολογήσεις, να εφαρμόζει ένα υποστηρικτικό εργαλείο αξιολόγησης ΤΠ και να εκπαιδεύει υπαλλήλους χαμηλότερων και υψηλότερων βαθμίδων.

Όσον αφορά τη διαδικασία αξιολόγησης, επιβάλλεται να συνεχιστεί η οργάνωση εκπαιδευτικών σεμιναρίων και εργαστηρίων, και η παροχή συμβουλών στα κράτη μέλη σχετικά με τον ρόλο τους στις διαδικασίες αξιολόγησης. Απαιτείται ακόμη η υποστήριξη του κλάδου όσον αφορά τη βελτίωση της ποιότητας των φακέλων καταχώρισης.

## 2. Στόχοι και δείκτες

### Στόχοι

1. Σύνταξη επιστημονικά στοιχειοθετημένων σχεδίων αποφάσεων σύμφωνα με τις νομικές προδιαγραφές.

### Δείκτες επιδόσεων & στόχοι

Δείκτης	Στόχος το 2010	Μέσα και συχνότητα ελέγχου
Ποσοστό ελέγχων συμμόρφωσης που πραγματοποιούνται εντός των προβλεπόμενων από τη νομοθεσία προθεσμιών.	100 %	Εσωτερική τριμηνιαία έκθεση
Ποσοστό προτάσεων δοκιμών που εξετάζονται εντός των προβλεπόμενων από τη νομοθεσία προθεσμιών.	100 %	Εσωτερική τριμηνιαία έκθεση
Ποσοστό των σχεδίων αποφάσεων που εγκρίνονται ομόφωνα από την Επιτροπή των Κρατών Μελών	90 %	Ετήσια εσωτερική έκθεση
Αριθμός μη κερδισμένων προσφυγών.	0	Ετήσια εσωτερική έκθεση

## 3. Βασικά αποτελέσματα

- Έναρξη ή ολοκλήρωση αξιολόγησης 400 περίπου φακέλων (έλεγχος συμμόρφωσης και προτάσεις δοκιμών).

- Συμφωνία με τις αρμόδιες αρχές των κρατών μελών όσον αφορά τους στόχους των ελέγχων συμμόρφωσης. Ο καθορισμός των στόχων συνιστά προαπαιτούμενο για την επεξεργασία μεγάλου αριθμού φακέλων κάθε χρόνο.
- Συμφωνία με τα κράτη μέλη για τα κριτήρια ιεράρχησης των ουσιών που προορίζονται για αξιολόγηση ουσίας, στο πλαίσιο της προετοιμασίας για την υποβολή του πρώτου κοινοτικού κυλιόμενου προσχεδίου δράσης για αξιολόγηση ουσιών μέχρι την 1η Δεκεμβρίου 2011.
- Δημοσίευση της ετήσιας έκθεσης αξιολόγησης σύμφωνα με τα προβλεπόμενα στον κανονισμό REACH.
- Ανάπτυξη ικανοτήτων για αξιολόγηση φακέλου, συμπεριλαμβανομένης της πρόσληψης πρόσθετου προσωπικού, αλλά και της εκπαίδευσης υπαλλήλων χαμηλότερων βαθμίδων κατά την εργασία.
- Διάρκεια ανάπτυξη των γνώσεων υπαλλήλων χαμηλότερων και υψηλότερων βαθμίδων μέσω ειδικών εκπαιδευτικών προγραμμάτων και σεμιναρίων για επιλεγμένα θέματα στους τομείς της τοξικολογίας, της οικοτοξικολογίας και της αξιολόγησης της έκθεσης σε χημικές ουσίες.
- Διάρκεια ανάπτυξη των επιστημονικών ικανοτήτων του ECHA για την αντιμετώπιση επιστημονικών ζητημάτων που προκύπτουν από τη διαδικασία αξιολόγησης.
- Σύσταση δικτύου εξωτερικών εμπειρογνομόνων για την παροχή ενημερωμένης επιστημονικής εμπειρογνωμοσύνης στο πλαίσιο των διαδικασιών αξιολόγησης.

#### 4. Κίνδυνοι

Ένας πρώτος κίνδυνος αφορά την ποιότητα των φακέλων καταχώρισης, ο οποίος μπορεί να καθυστερήσει ή ακόμη και να καταστήσει αδύνατη την αξιολόγηση. Παρότι η συλλεχθείσα εμπειρία από την αξιολόγηση φακέλων είναι ακόμη περιορισμένη, η Γραμματεία του ECHA έχει εντοπίσει σημαντικές αδυναμίες οι οποίες δυσχεραίνουν την ταχεία επεξεργασία των φακέλων, π.χ. διφορούμενη ή ασαφής ταυτότητα ουσίας (όσον αφορά τόσο την υπό καταχώριση ουσία όσο και τη διασταύρωση με άλλες ουσίες), έλλειψη αιτιολόγησης ή ασαφής αιτιολόγηση σχετικά με την εφαρμογή των γενικών κανόνων για την προσαρμογή των τυποποιημένων μεθοδολογιών δοκιμής σύμφωνα με το παράρτημα XI (δηλώσεις παραίτησης) και ελλιπείς (μη τεκμηριωμένες) περιλήψεις μελετών. Ο ECHA θα αναπτύξει δράσεις επικοινωνίας και ενημέρωσης για την αποφυγή τέτοιων προβλημάτων.

Ένας δεύτερος ειδικός κίνδυνος που αφορά τις δραστηριότητες αξιολόγησης - οι οποίες απαιτούν υψηλού βαθμού εμπειρογνωμοσύνη - είναι η πιθανή δυσκολία πρόσληψης επαρκούς αριθμού υπαλλήλων με κατάλληλο επιστημονικό υπόβαθρο και επίπεδο εμπειρογνωμοσύνης στην (ρυθμιστική) τοξικολογία, στην οικοτοξικολογία και στην αξιολόγηση της έκθεσης σε χημικές ουσίες, ακόμη κι αν η οικονομική κρίση φαίνεται να ευνοεί τις προσλήψεις. Για τον περιορισμό αυτού του κινδύνου, ο Οργανισμός πρέπει να είναι προετοιμασμένος να διαθέσει σημαντικούς πόρους στην εκπαίδευση επιστημονικού προσωπικού χαμηλότερων βαθμίδων.

Ένας τρίτος κίνδυνος αφορά τα συναφή με την καταχώριση σχέδια εφεδρείας, τα οποία, σε ορισμένα σενάρια, μπορεί να απαιτήσουν την προσωρινή ανακατανομή επιστημονικού και διοικητικού προσωπικού στο έργο της καταχώρισης.

### **Δραστηριότητα 3: Αδειοδότηση και περιορισμοί**

#### **1. Βασικές προκλήσεις για το 2010**

##### **1.1 Αδειοδότηση**

Τον Οκτώβριο του 2008, ο ECHA δημοσίευσε τον πρώτο κατάλογο υποψήφιων ουσιών που προκαλούν πολύ μεγάλη ανησυχία (SVHC), τον οποίο έχει δεσμευτεί να ενημερώνει ανά τακτά χρονικά διαστήματα. Εντούτοις, οι περαιτέρω αναθεωρήσεις του εν λόγω καταλόγου εξαρτώνται από την υποβολή φακέλων δυνάμει του παραρτήματος XV εκ μέρους είτε των κρατών μελών είτε του ECHA, κατόπιν αιτήματος της Επιτροπής. Σε συνεργασία με τις αρμόδιες αρχές των κρατών μελών και την Επιτροπή, ο ECHA όρισε συγκεκριμένες ημερομηνίες υποβολής των νέων φακέλων για τις SVHC του παραρτήματος XV. Δεδομένων των απαιτήσεων δημόσιας διαβούλευσης, ο ECHA θα χρειαστεί τέσσερις έως πέντε μήνες μέχρι να εξακριβώσει ποιες SVHC πληρούν τα κριτήρια για να ενταχθούν στον κατάλογο των υποψήφιων ουσιών. Δεδομένου ότι στον κατάλογο υποψήφιων ουσιών θα προστεθούν κι άλλες ουσίες οι οποίες πληρούν τα κριτήρια προτεραιότητας ή δεδομένου ότι θα προκύψουν νέες πληροφορίες που θα αιτιολογούν την παροχή προτεραιότητας σε ουσίες στις οποίες δεν έχει δώσει ακόμη προτεραιότητα ο ECHA, θα συνταχθεί και θα υποβληθεί στην Επιτροπή το 2010 νέα σύσταση για SVHC προς συμπερίληψη στον κατάλογο των ουσιών που υπόκεινται σε αδειοδότηση (παράρτημα XIV, «κατάλογος αδειοδότησης»).

Με βάση τις ενδείξεις που προέρχονται από τα κράτη μέλη, ο ECHA εκτιμά ότι θα μπορέσει να επεξεργαστεί περίπου 15 φακέλους για την ταυτοποίηση SVHC που υποβλήθηκαν το 2009, και περίπου 30 νέους φακέλους που θα υποβληθούν το 2010.

Την 1η Ιουνίου 2009, ο ECHA υπέβαλε στην Επιτροπή τις πρώτες συστάσεις του για τον κατάλογο αδειοδότησης υποθέτοντας ότι το αντίστοιχο παράρτημα XIV θα εγκριθεί από την Επιτροπή το 2010, γεγονός που σημαίνει ότι οι αιτήσεις για έγκριση της χρήσης οποιασδήποτε εκ των ουσιών αυτών θα υποβληθούν στα τέλη του 2011 ή στις αρχές του 2012. Παρότι οι εταιρείες μπορούν να υποβάλουν αιτήσεις το 2010, σε επίπεδο σχεδιασμού έχει γίνει επί του παρόντος η υπόθεση ότι δεν θα υποβληθούν αιτήσεις το 2010. Εντούτοις, ο ECHA θα μεριμνήσει για την περαιτέρω ανάπτυξη και οριστικοποίηση των διαδικασιών επεξεργασίας των αιτήσεων αδειοδότησης, ώστε να είναι δυνατή η επεξεργασία των αιτήσεων που ενδεχομένως υποβληθούν νωρίς.

##### **1.2 Περιορισμοί**

Την 1η Ιουνίου 2009 τέθηκε σε εφαρμογή ο τίτλος VIII (Περιορισμοί) του κανονισμού REACH. Σε συνεννόηση με τις αρμόδιες αρχές των κρατών μελών και την Επιτροπή, ο ECHA όρισε συγκεκριμένες ημερομηνίες για την υποβολή φακέλων που αφορούν περιορισμούς δυνάμει του παραρτήματος XV.

Βασιζόμενος στις ενδείξεις που προέρχονται από τα κράτη μέλη και την Επιτροπή, ο ECHA εκτιμά ότι το 2010 θα μπορέσει να επεξεργαστεί έξι φακέλους του παραρτήματος XV σχετικά με προτάσεις περιορισμών. Ο ECHA αναμένεται επίσης να επανεξετάσει, κατόπιν αιτήματος της Επιτροπής, τα διαθέσιμα στοιχεία προκειμένου να αναθεωρήσει τους ισχύοντες περιορισμούς για τις φθαλικές ενώσεις και για τον υδράργυρο στα όργανα μέτρησης, σύμφωνα με τις ρήτρες αναθεώρησης που αφορούν τους ισχύοντες περιορισμούς για τις εν λόγω ουσίες του παραρτήματος XVII του κανονισμού REACH.

Για αμφότερες τις διαδικασίες αδειοδότησης και περιορισμού, επιβάλλεται η συνέχιση της οργάνωσης εκπαιδευτικών σεμιναρίων και εργαστηρίων και η παροχή συμβουλών στα κράτη μέλη σχετικά με τον τρόπο επιτέλεσης των καθηκόντων τους όσον αφορά τη σύνταξη των φακέλων σύμφωνα με το παράρτημα XV για ουσίες που προκαλούν πολύ

μεγάλη ανησυχία ή για περιορισμούς, και όσον αφορά την επεξεργασία των παρατηρήσεων που διατυπώνονται κατά τη διάρκεια των δημόσιων διαβουλεύσεων. Θα πρέπει ακόμη να παρασχεθεί υποστήριξη και εκπαίδευση στις αρμόδιες αρχές των κρατών μελών, προκειμένου να ενισχυθούν οι γνώσεις τους γύρω από την πρακτική εφαρμογή των κοινωνικοοικονομικών αξιολογήσεων και να παρασχεθεί επίσης περαιτέρω καθοδήγηση για την επιλογή των βέλτιστων επιλογών διαχείρισης SVHC καθώς και άλλων ουσιών για τις οποίες κρίνεται αναγκαία η διαχείριση κινδύνων. Επιβάλλεται ακόμη η υποστήριξη του κλάδου προκειμένου να διασφαλιστεί η ορθή κατανόηση των υποχρεώσεων του όσον αφορά τις διαδικασίες περιορισμού και αδειοδότησης, καθώς και των δυνατοτήτων του να συμβάλλει αποτελεσματικά σε αυτές.

## 2. Στόχοι και δείκτες

### Στόχοι

#### i) Αδειοδότηση

1. Εκπόνηση επικαιροποιημένου καταλόγου υποψήφιων ουσιών που προκαλούν πολύ μεγάλη ανησυχία (SVHC) εντός πέντε μηνών από τη λήψη εκ μέρους του ECHA των φακέλων των κρατών μελών ή από την υποβολή των φακέλων που συντάσσει ο ECHA κατόπιν αιτήματος της Επιτροπής.
2. Παροχή από τον ECHA προς την Επιτροπή υποστήριξης υψηλής τεχνικής και επιστημονικής ποιότητας, εντός των προβλεπόμενων από τη νομοθεσία προθεσμιών, για την επιλογή των προς έγκριση ουσιών και για τη διαδικασία υποβολής αιτήσεων αδειοδότησης.

#### ii) Περιορισμοί

1. Σύνταξη προτάσεων για περιορισμούς εκ μέρους του ECHA κατόπιν αιτήματος της Επιτροπής και υποβολή όλων ανεξαιρέτως των φακέλων κατά τη διαδικασία περιορισμού σε επεξεργασία υψηλής τεχνικής και επιστημονικής ποιότητας εντός των προβλεπόμενων από τη νομοθεσία προθεσμιών.

### Δείκτες επιδόσεων & στόχοι

<b>Δείκτης</b>	<b>Στόχος το 2010</b>	<b>Μέσα και συχνότητα ελέγχου</b>
Ποσοστό φακέλων SVHC που υφίστανται επεξεργασία εντός των προβλεπόμενων από τη νομοθεσία προθεσμιών.	100 %	Εσωτερική τριμηνιαία έκθεση
Ποσοστό φακέλων περιορισμών που υφίστανται επεξεργασία εντός των προβλεπόμενων από τη νομοθεσία προθεσμιών.	100 %	Εσωτερική τριμηνιαία έκθεση
Επίπεδο ικανοποίησης της	Υψηλό	Ετήσια έρευνα <sup>4</sup>

<sup>4</sup> Όλες οι έρευνες που προβλέπονται στο παρόν πρόγραμμα εργασιών, με εξαίρεση τις έρευνες μεταξύ των μελών του προσωπικού, θα διεξαχθούν από τον ECHA για εξωτερικές ομάδες-στόχους. Τα αποτελέσματα θα αναλυθούν από τον ECHA.

Επιτροπής, των αρμόδιων αρχών των κρατών μελών και των επιτροπών του ECHA από την ποιότητα της παρεχόμενης επιστημονικής, τεχνικής και διοικητικής υποστήριξης.		
---	--	--

### 3. Βασικά αποτελέσματα

- Δημοσίευση δύο επικαιροποιημένων καταλόγων υποψήφιων ουσιών.
- Κατόπιν αιτημάτων της Επιτροπής, κατάρτιση φακέλων SVHC δυνάμει του παραρτήματος XV.
- Αναλόγως της ύπαρξης νέων ουσιών στον κατάλογο υποψήφιων ουσιών, υποβολή νέας εισήγησης για τη συμπερίληψη μιας SVHC στον κατάλογο των ουσιών που υπόκεινται σε αδειοδότηση (παράρτημα XIV).
- Σύνταξη εκθέσεων συμμόρφωσης για τους φακέλους περιορισμών δυνάμει του παραρτήματος XV και υποβολή των εκθέσεων στις επιτροπές για έκδοση γνώμης.
- Παροχή υποστήριξης στην Επιτροπή όσον αφορά τη διαδικασία αναθεώρησης ορισμένων εκ των ισχυόντων περιορισμών.
- Κατόπιν αιτήματος της Επιτροπής, προετοιμασία φακέλων σχετικά με περιορισμούς δυνάμει του παραρτήματος XV και υποβολή αυτών στις επιτροπές για διατύπωση γνώμης.
- Οργάνωση εκπαιδευτικών σεμιναρίων και εργαστηρίων και παροχή συμβουλών στα κράτη μέλη προκειμένου να μπορέσουν να επιτελέσουν καλύτερα τα καθήκοντά τους όσον αφορά την προετοιμασία των φακέλων δυνάμει του παραρτήματος XV και να είναι σε θέση να ανταποκρίνονται καλύτερα στις παρατηρήσεις που διατυπώνονται κατά τη διάρκεια των δημόσιων διαβουλεύσεων.
- Παροχή υποστήριξης στον κλάδο.

### 4. Κίνδυνοι

Ένας πρώτος κίνδυνος αφορά τη χρονική στιγμή υποβολής και τον όγκο των εισερχόμενων φακέλων δυνάμει του παραρτήματος XV (εκ μέρους των κρατών μελών) ή των αιτημάτων της Επιτροπής για την κατάρτισή τους. Οι προαναφερθέντες στόχοι ενδέχεται να μην επιτευχθούν εάν τα κράτη μέλη δεν υποβάλουν τους προβλεπόμενους φακέλους δυνάμει του παραρτήματος XV για SVHC ή περιορισμούς. Ομοίως, η Επιτροπή ενδέχεται να μην ζητήσει από τον ECHA να καταρτίσει φακέλους για SVHC ή φακέλους περιορισμών σύμφωνα με τον προαναφερθέντα σχεδιασμό. Από την άλλη πλευρά, ο αριθμός των φακέλων ή των αιτημάτων μπορεί να είναι υψηλότερος από τον προβλεπόμενο.

Προκειμένου να περιορίσει τον κίνδυνο αυτό, ο ECHA θα συνεχίσει να ανταλλάσσει πληροφορίες με τα κράτη μέλη και την Επιτροπή ώστε να μπορέσει να εκτιμήσει με τον καλύτερο δυνατό τρόπο τη χρονική στιγμή υποβολής και τον όγκο των εισερχόμενων φακέλων δυνάμει του παραρτήματος XV (εκ μέρους των κρατών μελών) ή των αιτημάτων της Επιτροπής για την κατάρτισή τους.

Σε περίπτωση που ληφθούν λιγότερα αιτήματα από τα προβλεπόμενα, οι πόροι μπορούν να διατεθούν σε άλλες υπηρεσίες του ECHA. Σε περίπτωση που ληφθούν περισσότερα αιτήματα, οι πόροι θα είναι ανεπαρκείς και θα χρειαστεί ενδεχομένως ανακατανομή τους για τη διεκπεραίωση της εν λόγω δραστηριότητας.

Ένας άλλος κίνδυνος, τέλος, αφορά τα συναφή με την καταχώριση σχέδια εφεδρείας, για τα οποία μπορεί, σε ορισμένα σενάρια, να χρειαστεί προσωρινή ανακατανομή επιστημονικού και διοικητικού προσωπικού στο έργο της καταχώρισης.

## Δραστηριότητα 4: Ταξινόμηση και επισήμανση (C&L)

### 1. Βασικές προκλήσεις για το 2010

Η ταξινόμηση αντικατοπτρίζει την επικινδυνότητα των χημικών προϊόντων, ενώ η επισήμανση συμβάλλει στην ασφαλή παρασκευή, χρήση και διάθεση των ουσιών και των μειγμάτων.

Τα κύρια καθήκοντα στο πλαίσιο της εν λόγω δραστηριότητας για το 2010 θα είναι η διαχείριση των προτάσεων εναρμόνισης της ταξινόμησης και της επισήμανσης των ουσιών. Ο ECHA διατηρεί την αρχική εκτίμηση της Επιτροπής περί 90 περίπου προτάσεων ετησίως.

Επιπλέον, ο ECHA οφείλει να καταρτίσει και να διαχειρίζεται κατάλογο ταξινόμησης και επισήμανσης (C&L), ο οποίος θα βασίζεται σε κοινοποιήσεις C&L που θα υποβάλλει ο κλάδος, γεγονός που συνιστά σημαντική πρόκληση για τον Οργανισμό. Επί του παρόντος υπάρχει μεγάλη αβεβαιότητα σχετικά με τον αναμενόμενο αριθμό κοινοποιήσεων ταξινόμησης και επισήμανσης που πρέπει να υποβληθούν - ανεξαρτήτως των παραγόμενων ποσοτήτων των ουσιών - μέχρι τις 3 Ιανουαρίου 2011. Ο σχεδιασμός, πάντως, βασίστηκε στην εκτίμηση των 2 εκατομμυρίων κοινοποιήσεων.

Ο ECHA θα παρέχει, επιπλέον, υποστήριξη στις αρμόδιες αρχές των κρατών μελών και καθοδήγηση στον κλάδο. Στα ανωτέρω περιλαμβάνονται περαιτέρω οδηγίες στον τομέα της ταξινόμησης και της επισήμανσης για θέματα που δεν διευθετούνται με τις τρέχουσες οδηγίες, οριστικοποίηση της αναθεώρησης των οδηγιών για προτάσεις εναρμονισμένης ταξινόμησης και της επισήμανσης, καθώς και νέες πρακτικές οδηγίες για την προετοιμασία και την υποβολή κοινοποιήσεων στον κατάλογο C&L.

Επιπλέον, ο ECHA θα πραγματοποιήσει εκστρατεία ευαισθητοποίησης προκειμένου να ενημερώσει τον κλάδο για τον κανονισμό CLP. Η εν λόγω εκστρατεία θα αρχίσει στα τέλη του 2009 και θα επικεντρωθεί στην υποχρέωση κοινοποίησης C&L.

Ο ECHA είναι επίσης υπεύθυνος για την επεξεργασία αιτημάτων χρήσης εναλλακτικών ονομασιών. Οι εταιρείες μπορούν να αιτηθούν τη χρήση εναλλακτικής χημικής ονομασίας για κάποια ουσία σε μείγμα προκειμένου να προστατεύσουν το απόρρητο των επιχειρηματικών πληροφοριών. Ο αριθμός των εν λόγω αιτημάτων αναμένεται να είναι σχεδόν μηδενικός το 2010.

### 2. Στόχοι και δείκτες

#### Στόχοι

1. Υψηλής επιστημονικής ποιότητας επεξεργασία όλων των προτάσεων για εναρμονισμένη ταξινόμηση και επισήμανση που αποστέλλονται από τις αρμόδιες αρχές των κρατών μελών και τον κλάδο εντός των προβλεπόμενων από τη νομοθεσία προθεσμιών.
2. Δημοσίευση προσωρινού καταλόγου C&L τον Δεκέμβριο του 2010.

#### Δείκτες επιδόσεων & στόχοι

Δείκτης	Στόχος το 2010	Μέσα και συχνότητα ελέγχου
Προετοιμασία και δημοσίευση του καταλόγου C&L.	Δεκέμβριος 2010	Μέσω διαχείρισης προγράμματος



Επεξεργασία προτάσεων εναρμονισμένης ταξινόμησης και επισήμανσης εντός των προβλεπόμενων από τη νομοθεσία προθεσμιών.	100 %	Εσωτερική τριμηνιαία έκθεση
Επίπεδο ικανοποίησης των αρμόδιων αρχών των κρατών μελών και της Επιτροπής Αξιολόγησης Κινδύνων (RAC) από την ποιότητα της παρεχόμενης επιστημονικής, τεχνικής και διοικητικής υποστήριξης.	Υψηλό	Ετήσια έρευνα

### 3. Βασικά αποτελέσματα

- Παροχή υποστήριξης στα κράτη μέλη μέσω καθοδήγησης καθώς και μέσω του γραφείου υποστήριξης, αλλά και στις εθνικές δραστηριότητες εφαρμογής μέσω του Φόρουμ, προκειμένου να αντιμετωπιστεί η αιχμή του φόρτου εργασίας το 2011 λόγω του καταλόγου και του συστήματος διπλής ταξινόμησης που θα εφαρμοστεί το διάστημα 2010 - 2015.
- Παροχή τεχνικών συμβουλών στον κλάδο για κοινοποιήσεις C&L στον κατάλογο, σε συνδυασμό με την παροχή κατάλληλης συνδρομής εκ μέρους του γραφείου υποστήριξης (αιχμή φόρτου εργασίας το 2010 λόγω του καταλόγου).
- Επιτυχής ολοκλήρωση της δημόσιας εκστρατείας σχετικά με την κοινοποίηση της ταξινόμησης και επισήμανσης στον κατάλογο.
- Αξιολόγηση αιτημάτων για τη χρήση εναλλακτικών ονομασιών (άρθρο 24).
- Επεξεργασία προτάσεων εναρμονισμένης ταξινόμησης και επισήμανσης που υποβάλλονται από τις αρμόδιες αρχές των κρατών μελών και τους προμηθευτές.
- Δημοσίευση και έναρξη της λειτουργίας του πρώτου καταλόγου C&L.

### 4. Κίνδυνοι

Ο βασικός κίνδυνος της εν λόγω δραστηριότητας είναι η μεγάλη αβεβαιότητα που υπάρχει γύρω από τον αριθμό των κοινοποιήσεων, ο οποίος μπορεί ακόμη και να υπερβεί την εκτίμηση των 2 εκατομμυρίων, καθυστερώντας ή υπερφορτώνοντας την εφαρμογή ΤΠ που χρησιμοποιείται για τη διαχείριση των κοινοποιήσεων C&L. Για την αποφυγή πιθανών προβλημάτων, θα αναπτυχθεί έγκαιρα εφεδρικό σύστημα υποβολής.

Αβεβαιότητα επικρατεί επίσης γύρω από τον επακριβή αριθμό προτάσεων εναρμονισμένης C&L λόγω των εκκρεμών προτάσεων για 87 ουσίες για τις οποίες είχε μεν συμφωνηθεί η ταξινόμηση σε τεχνικό επίπεδο δυνάμει της προηγούμενης νομοθεσίας, αλλά δεν είχαν ακόμη εισαχθεί στον κατάλογο εναρμονισμένων ταξινομήσεων, καθώς και λόγω των προτάσεων ταξινόμησης παρασιτοκτόνων και βιοκτόνων δραστικών ουσιών. Βεβαίως, χάρη στο μητρώο προθέσεων, θα καταστεί εγκαίρως γνωστό εάν ο αριθμός θα είναι υψηλότερος ή όχι. Σε περίπτωση που ο αριθμός των προτάσεων είναι σημαντικά υψηλότερος, θα επηρεαστεί σημαντικά η δυνατότητα του ECHA να τις επεξεργαστεί καταλλήλως. Ως εκ τούτου, ο ECHA θα σχεδιάσει μέτρα εφεδρείας για την επεξεργασία πιθανώς υψηλότερου αριθμού φακέλων, π.χ. μέσω

εξωτερικής ανάθεσης ή -στο πλέον αισιόδοξο σενάριο- μέσω εσωτερικής ανακατανομής και απόσπασης των πόρων από άλλες δραστηριότητες.

Ένας άλλος κίνδυνος, τέλος, αφορά τα συναφή με την καταχώριση σχέδια εφεδρείας, τα οποία μπορεί, σε ορισμένα σενάρια, να απαιτούν την προσωρινή ανακατανομή επιστημονικού και διοικητικού προσωπικού στο έργο της καταχώρισης.

## **Δραστηριότητα 5: Παροχή συμβουλών και βοήθειας μέσω καθοδήγησης και γραφείου υποστήριξης**

### **1. Βασικές προκλήσεις για το 2010**

Αφότου άρχισε να λειτουργεί το 2007, το γραφείο υποστήριξης του ECHA αποτελεί επιχειρησιακή συνιστώσα του Οργανισμού με σαφώς καθορισμένες εργασίες και διαδικασίες. Κατά τη διάρκεια του 2010, το γραφείο θα συνεχίσει το τακτικό του έργο ανταποκρινόμενο σε διάφορες προκλήσεις: θα εξακολουθήσει να υποστηρίζει το δίκτυο εθνικών γραφείων υποστήριξης (REHCORN) και τα εργαλεία του (πλατφόρμα ανταλλαγής REACH, RHEP) προκειμένου να προβεί σε ολοκληρωμένες ενέργειες σε ευρωπαϊκό επίπεδο, και, όπου χρειάζεται, να παρέχει έγκαιρες και ολοκληρωμένες απαντήσεις όσον αφορά τις υποχρεώσεις του κλάδου στο πλαίσιο των κανονισμών REACH και CLP.

Προτεραιότητα για τον ECHA το 2010 θα αποτελέσει η παροχή συμβουλών προς τον κλάδο και στις αρχές μέσω κατευθυντήριων γραμμών, και ιδίως η έγκαιρη ολοκλήρωση εγγράφων καθοδήγησης σχετικά με τις προθεσμίες πρώτης καταχώρισης και C&L. Ιδιαίτερη έμφαση θα δοθεί στα έγγραφα καθοδήγησης που πρέπει να δημοσιευθούν εν όψει των προθεσμιών, προκειμένου να μπορέσει ο κλάδος να ανταποκριθεί στις υποχρεώσεις του όπως αυτές απορρέουν από τους κανονισμούς REACH και CLP (π.χ. κατευθυντήριες γραμμές για τα αιτήματα παροχής πληροφοριών και την αξιολόγηση χημικής ασφάλειας).

Παρότι η συνέχιση αυτού του έργου θα είναι από μόνη της απαιτητική, η αιχμή του φόρτου εργασίας του ECHA το 2010 σε επίπεδο καταχώρισης, ταξινόμησης και επισήμανσης ενδέχεται να έχει άμεσες και σημαντικές επιπτώσεις στις δραστηριότητες καθοδήγησης όπως και στις δραστηριότητες του γραφείου υποστήριξης.

#### **1.1 Γραφείο υποστήριξης**

Ο αριθμός των ερωτημάτων που θα απευθύνουν ο κλάδος (και ιδίως οι βασικοί καταχωρίζοντες) και τα εθνικά γραφεία υποστήριξης στο γραφείο υποστήριξης του ECHA το 2010 αναμένεται όχι μόνο να αυξηθεί σημαντικά αλλά και να καλύπτει, ως προς το περιεχόμενο, πολύ ευρύτερο πεδίο σε σχέση με τις ερωτήσεις που έλαβε ο ECHA την περίοδο 2008-2009 (τα ερωτήματα, δηλαδή, θα υπερβούν σε όγκο τα 15.000 ερωτήματα που ελήφθησαν το 2008).

Επιπλέον, οι δραστηριότητες του γραφείου υποστήριξης δεν περιορίζονται στην τακτική πληροφόρηση του κλάδου, με έγκαιρο και αποτελεσματικό τρόπο, σχετικά με τις υποχρεώσεις που απορρέουν από τους κανονισμούς REACH και CLP, αλλά αφορούν και τις περιστασιακές δυσκολίες που ενδέχεται να αντιμετωπίσουν οι πιθανοί καταχωρίζοντες και οι εταιρείες που υποβάλλουν κοινοποιήσεις στον κατάλογο C&L κατά τη διάρκεια του 2010.

Ο φόρτος εργασίας του γραφείου υποστήριξης του ECHA θα εξαρτηθεί επιπλέον από τα εργαλεία ΤΠ που αναπτύχθηκαν προσφάτως και από τις νέες λειτουργίες που προστέθηκαν σε υφιστάμενα εργαλεία ΤΠ τα οποία είναι απαραίτητα για την υποβολή στοιχείων, καθώς και από τον επακόλουθο αριθμό ερωτημάτων. Τέλος, η αβεβαιότητα γύρω από τον αναμενόμενο αριθμό καταχωρίσεων και κοινοποιήσεων C&L και γύρω από τη χρονική στιγμή των περιόδων αιχμής της υποβολής τους καθιστά τον ακριβή σχεδιασμό δύσκολο έργο.

Οι προγραμματισμένες δραστηριότητες του γραφείου υποστήριξης θα αφορούν την παροχή εκ μέρους του ECHA υπηρεσιών στήριξης και συντονισμού προς το δίκτυο εθνικών γραφείων υποστήριξης για τους κανονισμούς REACH και CLP, το οποίο θα τεθεί πλήρως σε λειτουργία πλήρως στις αρχές του 2010. Το δίκτυο γραφείων υποστήριξης για

τον κανονισμό CLP θα αντικατοπτρίζει τη διάρθρωση και τις διαδικασίες που προσδιορίζουν ήδη το δίκτυο γραφείων υποστήριξης του κανονισμού REACH. Έτσι, ο αριθμός των συμμετεχόντων στο δίκτυο θα αυξηθεί από 38 που είναι σήμερα σε περίπου 58. Επιπλέον, θα πρέπει να ενισχυθούν η υποστήριξη της Γραμματείας καθώς και η συνεισφορά του ECHA σε ερωτήματα που υποβάλλουν τα εθνικά γραφεία υποστήριξης μέσω της πλατφόρμας ανταλλαγής REACH (RHEP) σε αμφότερα τα δίκτυα γραφείων υποστήριξης για τον κανονισμό REACH και για τον κανονισμό CLP, με βάση την αναμενόμενη αύξηση των δραστηριοτήτων ενόψει των προθεσμιών πρώτης καταχώρισης και κοινοποίησης που προβλέπει ο κανονισμός CLP.

Σε συνέχεια της εκστρατείας «Ο χρόνος κυλά – δημιουργήστε το ΦΑΠΟ σας τώρα», που ξεκίνησε το 2009, το γραφείο υποστήριξης του ECHA θα εξακολουθήσει να επικεντρώνει το 2010 τις δραστηριότητές του σε βασικούς καταχωρίζοντες που ετοιμάζουν από κοινού υποβολές μέχρι τις 30 Νοεμβρίου 2010. Για τον σκοπό αυτό, ο ECHA σύστησε ειδική υπηρεσία γραφείου υποστήριξης για βασικούς καταχωρίζοντες. Η εκστρατεία, που απευθύνεται σε πιθανούς καταχωρίζοντες οι οποίοι καλούνται να υποβάλουν καταχωρίσεις μέχρι την λήξη της προθεσμίας το 2010, συνεπάγεται περισσότερο φόρτο εργασίας για το γραφείο υποστήριξης του ECHA καθώς και για τα εθνικά γραφεία υποστήριξης για τον κανονισμό REACH, καθώς τα τελευταία είναι το πρώτο σημείο επαφής για εταιρείες που έχουν την έδρα τους στις διάφορες χώρες. Η αποτελεσματικότητα των εν λόγω υπηρεσιών εξαρτάται επίσης από την ικανότητα της Επιτροπής να ανταποκρίνεται με ικανοποιητική ταχύτητα στα ερωτήματα που αφορούν τη νομική ερμηνεία του κανονισμού REACH.

### **1.2 Κατευθυντήριες γραμμές**

Ο ECHA θα δώσει ιδιαίτερη προτεραιότητα σε όλες τις δράσεις καθοδήγησης και ευαισθητοποίησης σχετικά με τις υποχρεώσεις ταξινόμησης, επισήμανσης, συσκευασίας και κοινοποίησης σύμφωνα με τον κανονισμό CLP. Στις ανωτέρω δράσεις περιλαμβάνονται πρακτικές πληροφορίες (κατευθυντήριες γραμμές, επεξηγήσεις, συχνές ερωτήσεις, εκπαιδευτικές δραστηριότητες, κτλ.) καθώς και εργαλεία υποστήριξης που θα βοηθήσουν τον κλάδο από κάθε άποψη στο θέμα των κοινοποιήσεων. Το εν λόγω έργο έχει στενά χρονικά περιθώρια καθώς οι πληροφορίες, τα εργαλεία και οι κατευθυντήριες γραμμές πρέπει να διατεθούν στους ενδιαφερομένους πολύ πριν από τη λήξη της προθεσμίας κοινοποίησης. Οι δραστηριότητες καθοδήγησης θα περιοριστούν τους τελευταίους μήνες πριν από τη λήξη των δύο σημαντικών προθεσμιών ώστε να καταστεί δυνατή η παροχή βοήθειας στο γραφείο υποστήριξης κατά την περίοδο αιχμής.

Στο πλαίσιο της επικαιροποίησης ή της ανάπτυξης κατευθυντήριων γραμμών, ο ECHA θα ακολουθήσει το οικείο πλαίσιο διαχείρισης της καθοδήγησης, το οποίο έχει σχεδιαστεί για την αποτελεσματική εφαρμογή των διαδικασιών συνεργασίας στους κόλπους του ECHA, καθώς και την εφαρμογή της διαδικασίας διαβούλευσης με όλα τα μέρη συμπεριλαμβανομένων των ομάδων εμπειρογνομόνων εταίρων (PEG), των επιτροπών του ECHA, καθώς και των αρμόδιων αρχών των κρατών μελών, προκειμένου να διασφαλιστεί η ευρύτερη δυνατή αποδοχή των κατευθυντήριων γραμμών. Οποιοσδήποτε αλλαγές της τελευταίας στιγμής στις κατευθυντήριες γραμμές, κοντά στη λήξη της προθεσμίας καταχώρισης, θα κοινοποιούνται στους ενδιαφερόμενους με άλλα μέσα (π.χ. ανακοινώσεις και συχνές ερωτήσεις μέσω του δικτυακού τόπου).

### **1.3 Κατάρτιση σχετικά με τον κανονισμό REACH**

Το 2010 θα συνεχιστεί η διοργάνωση συναφών με τον κανονισμό REACH δραστηριοτήτων κατάρτισης, ιδίως κατά το πρώτο εξάμηνο του έτους. Στόχος είναι η στήριξη -μέσω της κατάρτισης- επιλεγμένων ομάδων-στόχων, υπεύθυνων για την εφαρμογή της νομοθεσίας, όπως οι αρμόδιες αρχές κρατών μελών, τρίτες χώρες και

λοιποί, προκειμένου να επιτευχθούν κοινά πρότυπα εφαρμογής των κανονισμών REACH και CLP.

## **2. Στόχοι και δείκτες**

### Στόχοι

1. Παροχή έγκαιρης και αποτελεσματικής υποστήριξης από το γραφείο υποστήριξης προς τον κλάδο, μέσω εγγράφων καθοδήγησης υψηλής ποιότητας, όσον αφορά την υποβολή των φακέλων καταχώρισης και των κοινοποιήσεων στο πλαίσιο του CLP.
2. Παροχή υποστήριξης μέσω της κατάρτισης εκπαιδευτών για την εφαρμογή του κανονισμού REACH στα κράτη μέλη.

## Δείκτες επιδόσεων & στόχοι

<b>Δείκτες</b>	<b>Στόχος το 2010</b>	<b>Μέσα και συχνότητα ελέγχου</b>
Ποσοστό ερωτημάτων προς το γραφείο υποστήριξης που απαντήθηκαν εντός της καθορισμένης προθεσμίας (κατά μέσο όρο 15 ημέρες για όλα τα ερωτήματα εκτός αυτών που αφορούν τη διαχείριση χρηστών στο σύστημα REACH IT).	Τουλάχιστον 75%	Έκθεση για το επιχειρηματικό αντικείμενο σε μηνιαία βάση
Αριθμός επικαιροποιήσεων συχνών ερωτήσεων που δημοσιεύθηκαν στο Διαδίκτυο, κατόπιν συμφωνίας με τους ανταποκριτές των γραφείων υποστήριξης για τους κανονισμούς REACH και CLP.	Τουλάχιστον 3	Ετήσια έκθεση
Ποσοστό απαντήσεων ανατροφοδότησης του ECHA σε ερωτήματα υποβληθέντα στην πλατφόρμα ανταλλαγής του REACH (RHEP) και στην πλατφόρμα ανταλλαγής του γραφείου υποστήριξης για τον κανονισμό CLP από εθνικά γραφεία υποστήριξης, εντός της προθεσμίας που έχει ορίσει ο υποβάλλων το ερώτημα.	Τουλάχιστον 75%	Έκθεση για το επιχειρηματικό αντικείμενο σε μηνιαία βάση
Ποσοστό εγγράφων καθοδήγησης που δημοσιεύθηκαν στο Διαδίκτυο σύμφωνα με το σχέδιο.	Τουλάχιστον 75%	Ετήσια έκθεση
Επίπεδο ικανοποίησης των χρηστών των κατευθυντήριων γραμμών που εκφράζεται στο πλαίσιο ανατροφοδότησης.	Υψηλό	Ετήσια έρευνα
Επίπεδο ικανοποίησης από την ποιότητα των δραστηριοτήτων κατάρτισης στο πλαίσιο του κανονισμού REACH .	Υψηλό	Ανατροφοδότηση από τους συμμετέχοντες σε ετήσια βάση

### **3. Βασικά αποτελέσματα**

#### Γραφείο υποστήριξης

- Παροχή έγκαιρων και συνεκτικών απαντήσεων και υποστήριξης στον κλάδο όσον αφορά τις υποχρεώσεις του όπως αυτές απορρέουν από τους κανονισμούς REACH και CLP, τα εργαλεία ΤΠ και τις συναφείς με τον ECHA διαδικασίες.
- Παροχή απαντήσεων σε αιτήματα προς το γραφείο υποστήριξης για τεχνικές συμβουλές σχετικά με τις διαδικασίες καταχώρισης και κοινοποίησης C&L.
- Παροχή ειδικής υποστήριξης σε καταχωρίζοντες και εταιρείες που υποβάλλουν κοινοποιήσεις στον κατάλογο C&L, ιδίως δε κατά την περίοδο αιχμής των από κοινού υποβολών και πριν από τη λήξη των προθεσμιών πρώτης καταχώρισης και κοινοποίησης C&L.

- Δημιουργία πλήρως λειτουργικού δικτύου γραφείων υποστήριξης για τον κανονισμό CLP.
- Οργάνωση δύο (διαδοχικών) συνεδριάσεων ανταποκριτών γραφείων υποστήριξης REHCORN και CLP.
- Επικαιροποίηση και δημοσίευση συχνών ερωτήσεων για τα συναφή με τους κανονισμούς REACH και CLP ζητήματα, μετά από προσδιορισμό, συζήτηση και συμφωνία στους κόλπους του δικτύου γραφείων υποστήριξης.
- Επικαιροποίηση και δημοσίευση συχνών ερωτήσεων για το REACH IT, καθώς και επικαιροποίηση συχνών ερωτήσεων για το IUCLID 5.

#### Καθοδήγηση

- Το 2010 θα δημοσιευθούν έγγραφα καθοδήγησης (των οποίων η σύνταξη άρχισε το 2009):
  - ο Καθοδήγηση για την καταχώριση (πρώτο τρίμηνο)
  - ο Καθοδήγηση για τα αιτήματα παροχής πληροφοριών και την αξιολόγηση/έκθεση χημικής ασφάλειας (πρώτο και δεύτερο τρίμηνο)
  - ο Καθοδήγηση για ουσίες σε αντικείμενα (πρώτο τρίμηνο)
  - ο Καθοδήγηση για το παράρτημα VI του κανονισμού CLP (πρώτο τρίμηνο)
  - ο Καθοδήγηση για την κοινοποίηση κινδύνων (τέταρτο τρίμηνο)
  - ο Καθοδήγηση για την αδειοδότηση (μετά την παράδοση από την Ευρωπαϊκή Επιτροπή).
- Τα σημαντικότερα έγγραφα καθοδήγησης ή οι περιλήψεις αυτών (π.χ. «συνοπτική καθοδήγηση») θα διατίθενται σε όλες τις επίσημες κοινοτικές γλώσσες.
- Βελτίωση της πρόσβασης στις κατευθυντήριες γραμμές μέσω της αναβάθμισης του δικτυακού τόπου του ECHA και παροχή εγγράφων όπως ενημερωτικά δελτία και επεξηγηματικές σημειώσεις.
- Ενίσχυση των σχέσεων μεταξύ των ενδιαφερόμενων μερών μέσω άμεσων επαφών, συμμετοχής σε συναντήσεις και της διοργάνωσης εργαστηρίων.

#### Κατάρτιση σχετικά με τον κανονισμό REACH

- Περαιτέρω ανάπτυξη της κατάρτισης σχετικά με τον κανονισμό REACH εκπαιδευτών προερχόμενων από τα κράτη μέλη και από στοχοθετημένες τρίτες χώρες.
- Οργάνωση δύο εργαστηρίων/δραστηριοτήτων κατάρτισης που αφορούν ιδίως τα εθνικά γραφεία υποστήριξης για τους κανονισμούς REACH και CLP.

#### **4. Κίνδυνοι**

Ο βασικός κίνδυνος που αντιμετωπίζει το γραφείο υποστήριξης το 2010 αφορά την καταχώριση. Οι εκτιμήσεις του ECHA για τον φόρτο εργασίας του βασίζονται στον αρχικό αριθμό καταχωρίσεων και στην εμπειρία που αποκόμισε από την περίοδο 2008-2009. Οι εξελίξεις μπορεί να είναι τελείως διαφορετικές το 2010, καθώς ενδέχεται να λειτουργούν περισσότερα ΦΑΠΟ και να τεθούν περισσότερα πολύπλοκα ερωτήματα απ' ό,τι

αναμένεται. Η σημαντική αύξηση του αριθμού των αναμενόμενων καταχωρίσεων ή της πολυπλοκότητας των ερωτημάτων κατά το δεύτερο εξάμηνο του 2010 μπορεί να οδηγήσουν σε αύξηση του χρόνου ανταπόκρισης του ECHA. Αυτό μπορεί να δημιουργήσει αβεβαιότητα μεταξύ των καταχωριζόντων και των εταιρειών που υποβάλλουν κοινοποιήσεις C&L όσον αφορά τον τρόπο επίλυσης απρόβλεπτων δυσκολιών σχετικών με την υποβολή των φακέλων τους πριν από τη λήξη της προθεσμίας.

Οι περίοδοι αιχμής της δραστηριότητας καταχώρισης θα επηρεάσουν άμεσα τον φόρτο εργασίας του γραφείου υποστήριξης. Σύμφωνα με τα σχέδια εφεδρείας που αφορούν τις καταχωρίσεις, ο ECHA προτίθεται να προσλάβει προσωρινούς υπαλλήλους και να ιεραρχήσει εκ νέου τις δραστηριότητες καταχώρισης προκειμένου να στηρίξει το γραφείο υποστήριξης για μικρό χρονικό διάστημα. Ο ECHA σκοπεύει να μεριμνήσει για την εκπαίδευση περισσότερων υπαλλήλων του και για την πλήρη εξοικείωσή τους με τις αρχές και τις διαδικασίες του γραφείου υποστήριξης. Έτσι, θα είναι δυνατή η ανακατανομή προσωπικού σε εργασίες του γραφείου υποστήριξης κατά τη διάρκεια των περιόδων αιχμής του φόρτου εργασίας.

Επιπλέον, η επικαιροποίηση ή η ανάπτυξη εγγράφων καθοδήγησης, και η δημοσίευσή τους στο Διαδίκτυο, απαιτούν διαρκή στενή συνεργασία μεταξύ πολλών διαφορετικών παραγόντων της Γραμματείας του ECHA, των επιστημονικών επιτροπών του ECHA και της Ευρωπαϊκής Επιτροπής, καθώς και ομαλή συνεργασία με εξωτερικούς εταίρους και ενδιαφερομένους, όπως οι αρμόδιες αρχές των κρατών μελών και οι ομάδες εμπειρογνομόνων εταίρων. Δεδομένου του πολύπλοκου αυτού πλαισίου, μπορεί να χρειαστεί να καθυστερήσουν ορισμένες δραστηριότητες καθοδήγησης που έχουν προγραμματιστεί για το 2010 προκειμένου να διευκολυνθεί η συνεργασία και η συνεννόηση μεταξύ όλων των μερών.

Ένας άλλος κίνδυνος, τέλος, αφορά τα συναφή με τις καταχωρίσεις σχέδια εφεδρείας. Στην προκειμένη περίπτωση, μπορεί να χρειαστεί η προσωρινή ανακατανομή επιστημονικού και διοικητικού προσωπικού από τη δραστηριότητα της καθοδήγησης στη δραστηριότητα της καταχώρισης.



## Δραστηριότητα 6: Υποστήριξη λειτουργιών μέσω πληροφορικής

### 1. Βασικές προκλήσεις για το 2010

Τα κύρια εργαλεία ΤΠ που χρησιμοποιούνται για τη στήριξη των επιχειρήσεων στο πλαίσιο του REACH είναι τα REACH-IT και IUCLID 5. Ο ECHA αναπτύσσει ακόμα ορισμένες επιπρόσθετες εξειδικευμένες εφαρμογές, όπως το εργαλείο αξιολόγησης υποβολής εκθέσεων σχετικά με τη χημική ασφάλεια (CHESAR) και τα συστήματα για τη στήριξη των αποφάσεων όσον αφορά τον καθορισμό προτεραιοτήτων και τη σύνταξη εκθέσεων (CASPER) καθώς και για την υποστήριξη της διαδικασίας αξιολόγησης (Odyssey).

Το REACH-IT είναι ένα διαδικτυακό σύστημα που διαχειρίζεται την επικοινωνία μεταξύ του κλάδου, του ECHA, των κρατών μελών και της Επιτροπής καθώς και τις εσωτερικές ροές εργασιών του ECHA σε σχέση με τις διαδικασίες του κανονισμού REACH. Αποσκοπεί επίσης στην υποστήριξη του κοινού όσον αφορά την πρόσβασή του σε βάσεις δεδομένων και την επικοινωνία μέσω του Διαδικτύου. Το REACH-IT είναι επομένως σημαντικό για την επιτυχή εφαρμογή του κανονισμού REACH.

Η βασική πρόκληση που καλείται να αντιμετωπίσει ο Οργανισμός το 2010 είναι η επεξεργασία πολύ μεγάλου αριθμού καταχωρίσεων και κοινοποιήσεων C&L. Η επιτυχής επεξεργασία εξαρτάται από την καλή λειτουργία όλων των παραμέτρων του συστήματος REACH-IT. Η σημαντικότερη πρόκληση του 2010 σε επίπεδο παροχής υποστήριξης ΤΠ θα είναι να καταστεί εγκαίρως το REACH-IT πλήρως λειτουργικό ώστε να μπορέσει να ανταποκριθεί στις προσδοκίες του κοινού. Ως εκ τούτου, οι δραστηριότητες κατά τη διάρκεια του 2010 θα επικεντρωθούν σε δύο βασικούς τομείς:

- στην επιτυχή περαιτέρω προσαρμογή του ισχύοντος συστήματος ενόψει της λήξης της προθεσμίας πρώτης καταχώρισης στις 30 Νοεμβρίου 2010 και της επακόλουθης προθεσμίας για τις κοινοποιήσεις C&L, και
- στην προσθήκη λειτουργιών με σκοπό την αντικατάσταση μη αυτόματων, «παρακαμπτήριων» λύσεων που απαιτούν πολλούς πόρους και οι οποίες εφαρμόστηκαν το 2008 όταν άρχισε να λειτουργεί ο ECHA.

Το σύστημα REACH-IT δεν προορίζεται μόνο για καταχωρίσεις ή για χρήση στους κόλπους του Οργανισμού. Με γνώμονα τους προαναφερθέντες βασικούς τομείς προτεραιότητας, ο ECHA σκοπεύει να βελτιώσει τη διάδοση πληροφοριών για χημικές ουσίες διευκολύνοντας την πρόσβαση και την αναζήτηση στον δικτυακό του τόπο. Θα οριστικοποιηθούν επίσης οι ροές εργασίας που στηρίζουν τις διαδικασίες αξιολόγησης, καθώς και τις διαδικασίες ταξινόμησης και επισήμανσης. Επιπλέον, θα αναπτυχθεί εξειδικευμένη εφαρμογή (RIPE) για τη στήριξη των αρχών των κρατών μελών που είναι επιφορτισμένες με την εφαρμογή των ρυθμίσεων. Τέλος, ο ECHA σκοπεύει να στηρίξει τους εξωτερικούς χρήστες παρέχοντας μεταφράσεις βασικών βοηθητικών πληροφοριών εντός του REACH-IT καθώς και αποσπασμάτων των κατευθυντήριων οδηγιών.

Το IUCLID 5 θεωρείται ως το διεθνές πρότυπο εργαλείο για την αποθήκευση και ανταλλαγή δεδομένων σχετικά με τις εγγενείς και επικίνδυνες ιδιότητες των χημικών προϊόντων. Οι φάκελοι καταχώρισης πρέπει να υποβάλλονται στον Οργανισμό σε μορφότυπο IUCLID 5 σύμφωνα με τον κανονισμό REACH. Το 2010, ο ECHA θα συνεχίσει να διατηρεί και να στηρίζει το IUCLID, και να αναπτύσσει νέες λειτουργίες ανταποκρινόμενος στις απαιτήσεις των χρηστών, σε στενή συνεργασία και την ομάδα εμπειρογνομόνων χρηστών του IUCLID του ΟΟΣΑ. Στις εν λόγω λειτουργίες θα περιλαμβάνεται η εφαρμογή νέων εναρμονισμένων προτύπων ΟΟΣΑ για την αναφορά αποτελεσμάτων μελετών που θα επιτρέπουν την αξιολόγηση των ιδιοτήτων και των

επιπτώσεων των χημικών και την απευθείας αποθήκευση των αποτελεσμάτων των αξιολογήσεων χημικής ασφάλειας στη βάση δεδομένων.

Στόχος του CHESAR είναι να βοηθήσει στην εκπόνηση σεναρίων έκθεσης σε χημικές ουσίες και εκθέσεων χημικής ασφάλειας που απαιτούνται για κάποιες από τις καταχωρίσεις και να παράσχει πρακτικά εργαλεία για τον προσδιορισμό των κινδύνων των χημικών εκπομπών. Μετά την ολοκλήρωση της πρώτης έκδοσης στα τέλη του 2009, θα προστεθούν εγκαίρως -ενόψει της προθεσμίας καταχώρισης- και άλλες λειτουργίες μέσα στο 2010, οι οποίες θα περιλαμβάνουν προσδιορισμό των χαρακτηριστικών των ουσιών (με στόχο την επιλογή της καταλληλότερης προσέγγισης αξιολόγησης), μεθοδολογία ποιοτικής αξιολόγησης, διεπαφές με άλλα εξωτερικά εργαλεία αξιολόγησης της έκθεσης σε χημικές ουσίες και πρόσθετες διοικητικές βελτιώσεις.

Το CASPER επιτρέπει τη συλλογή, την ανάλυση και την παρουσίαση των πληροφοριών που απαιτούνται για τεκμηριωμένη ιεράρχηση προτεραιοτήτων, η οποία είναι αναγκαία για αρκετές διαδικασίες του κανονισμού REACH. Σκοπός του εργαλείου αυτού θα είναι αρχικά η συμβολή στη διαλογή και στην ιεράρχηση των προς αξιολόγηση φακέλων καταχώρισης με απώτερο στόχο την καλύτερη διαχείριση των περιόδων αιχμής μετά το 2010.

Το εργαλείο αξιολόγησης Odyssey παρέχει συνδρομή στη Γραμματεία του ECHA όσον αφορά την αξιολόγηση των φακέλων, υποδεικνύοντας στον αξιολογητή τα ουσιαστικότερα ζητήματα του υποβληθέντος φακέλου καταχώρισης ουσίας και τις αντίστοιχες πληροφορίες που περιέχονται στα έγγραφα καθοδήγησης, συμβάλλοντας στη σύνταξη συμπερασμάτων και καταγράφοντας το αποτέλεσμα της αξιολόγησης. Το εργαλείο θα αναπτυχθεί περαιτέρω με την προσθήκη περισσότερων λειτουργιών και με τη βελτίωση υφιστάμενων χαρακτηριστικών βάσει της πρακτικής εμπειρίας.

Το RIPE (REACH Information Portal for Enforcement - ενημερωτική πύλη για την εφαρμογή του κανονισμού REACH) επιτρέπει την πρόσβαση των επιθεωρητών των κρατών μελών στο σύστημα REACH-IT ώστε να λαμβάνουν τις πληροφορίες που χρειάζονται, όπως επιλεγμένες πληροφορίες από φακέλους καταχώρισης, προκειμένου να μπορούν να εφαρμόζουν αποτελεσματικότερα τον κανονισμό REACH. Η εφαρμογή RIPE αναμένεται να τεθεί για πρώτη φορά σε κυκλοφορία στα τέλη του 2010 ώστε να συμπέσει με τη λήξη της προθεσμίας πρώτης καταχώρισης των σταδιακά εισαγόμενων ουσιών.

Ο Οργανισμός θα ασχοληθεί επίσης με την ανάπτυξη εργαλείων πληροφορικής (συμπεριλαμβανομένου του συστήματος (Q)SAR-toolbox και άλλων συστημάτων εξέτασης και πρόβλεψης) που θα συμβάλλουν στην καλύτερη χρήση εναλλακτικών υπολογιστικών προσεγγίσεων αντί των δοκιμών σε ζώα. Ο Οργανισμός θα συνεργαστεί με την εν ενεργεία ομάδα συντονισμού προγραμμάτων, η οποία παρέχει επιστημονικά και τεχνικά στοιχεία και αξιολογεί και παραλαμβάνει τα παραδοτέα των προγραμμάτων. Η ομάδα αποτελείται από μέλη του ECHA, του ΟΟΣΑ και του Κοινού Κέντρου Ερευνών της Ευρωπαϊκής Επιτροπής (ΚΚΕρ).

## **2. Στόχοι και δείκτες**

### Στόχοι

1. Ο ECHA θα είναι σε θέση να παραλαμβάνει και να επεξεργάζεται όλους τους φακέλους καταχώρισης σταδιακά εισαγόμενων ουσιών και όλες τις κοινοποιήσεις C&L που υποβάλλονται πριν από τις προθεσμίες πρώτης καταχώρισης το 2010 και αρχές του 2011, με τη βοήθεια ενός αποτελεσματικού και αναβαθμισμένου εργαλείου REACH-IT και βάσεων δεδομένων, και οι καταχωρίζοντες πρέπει να

υποστηρίζονται από εξειδικευμένα εργαλεία πληροφορικής (IUCLID 5 και CHESAR).

Δείκτες επιδόσεων & στόχοι

<b>Δείκτης</b>	<b>Στόχος το 2010</b>	<b>Μέσα και συχνότητα ελέγχου</b>
Ποσοστό ενοτήτων λογισμικού για διάφορα εργαλεία πληροφορικής που ολοκληρώνονται σύμφωνα με το χρονοδιάγραμμα.	Τουλάχιστον 80%	Σχεδιασμός προγράμματος: μηνιαία έκθεση δραστηριοτήτων

### 3. Βασικά αποτελέσματα

#### REACH-IT

- Πριν από τον Ιούνιο του 2010 αναμένεται να είναι έτοιμο το ανασχεδιασμένο σύστημα REACH-IT, το οποίο θα διαβαθμιστεί και θα δοκιμαστεί με πολύ υψηλότερο συντελεστή φόρτου εργασίας, για την επεξεργασία του μεγάλου όγκου φακέλων καταχωρίσεων και κοινοποιήσεων C&L που αναμένεται να υποβληθούν.
- Ολοκλήρωση της ροής εργασίας για την επεξεργασία των κοινοποιήσεων C&L που υποβάλλει ο κλάδος, από την ηλεκτρονική υποβολή έως την κοινοποίηση του καταλόγου C&L στον δικτυακό τόπο του ECHA. Ενόψει του 2011 θα είναι εγκαίρως έτοιμες προς λειτουργία βασικές ροές εργασίας που αφορούν την αξιολόγηση.
- Βελτίωση του δικτυακού τόπου του ECHA με δυνατότητα διάθεσης στο κοινό πληροφοριών για τις ιδιότητες των χημικών ουσιών.

#### IUCLID 5

- Αναβαθμίσεις κατευθυνόμενες από τους ενδιαφερόμενους, συμπεριλαμβανομένης της εφαρμογής νέων εναρμονισμένων προτύπων ΟΟΣΑ για την αναφορά αποτελεσμάτων μελετών και τη βελτίωση των διεπαφών ανάμεσα στο IUCLID 5 και άλλα συστήματα πληροφορικής, ιδίως δε το REACH-IT και το CHESAR, τα οποία διευκολύνουν την ανταλλαγή ηλεκτρονικών δεδομένων μεταξύ των συστημάτων πληροφορικής του κλάδου και των ρυθμιστικών φορέων.

#### CHESAR

- Παράδοση, πολύ πριν από τη λήξη της προθεσμίας καταχώρισης, μιας νέας έκδοσης με περισσότερες λειτουργίες, με διεπαφές με περισσότερα εργαλεία αξιολόγησης της έκθεσης σε χημικές ουσίες και με δυνατότητα εισαγωγής διαρθρωμένων πληροφοριών από το εργαλείο CHESAR στο IUCLID 5.

#### CASPER

- Διάθεση στους χρήστες της πρώτης έκδοσης του εν λόγω εργαλείου με σκοπό τον αυτόματο εντοπισμό και την ιεράρχηση των φακέλων καταχώρισης που κρίνονται κατάλληλοι για έλεγχο συμμόρφωσης, με σκοπό τη διευκόλυνση της διαδικασίας αξιολόγησης.

#### RIPE

- Κυκλοφορία της πρώτης έκδοσης της εν λόγω εφαρμογής που έχει προγραμματιστεί για τα τέλη του 2010. Θα καλύπτει λειτουργίες πρόσβασης και αναζήτησης στα επιλεγμένα υποβληθέντα δεδομένα, καθώς και σύνταξης τυποποιημένων εκθέσεων.

### 4. Κίνδυνοι

Το σύστημα REACH-IT βρίσκεται στο επίκεντρο κάθε φορά που ο Οργανισμός βρίσκεται σε μεγάλη αβεβαιότητα σχετικά με τον αναμενόμενο αριθμό υποβαλλόμενων φακέλων καταχώρισης και κοινοποιήσεων C&L. Επιπλέον, καθώς οι εν λόγω φάκελοι αναμένεται να υποβληθούν λίγο πριν από τη λήξη της προθεσμίας, διακυβεύονται οι επιδόσεις και η λειτουργικότητα του συστήματος. Για τον λόγο αυτό, πρόκειται να τεθεί σε εφαρμογή εναλλακτικό σύστημα ΤΠ για την υποβολή των φακέλων, ώστε να μπορέσει να ανταποκριθεί ο Οργανισμός σε ενδεχόμενη διακοπή καίριων λειτουργιών και υπηρεσιών.

Τα εργαλεία CHESAR and RIPE αναπτύσσονται εντός πολύ στενών χρονικών περιθωρίων. Συνεπώς, κατά την ανάπτυξη των εν λόγω εργαλείων θα δοθεί

προτεραιότητα στην τήρηση των προθεσμιών παράδοσης και όχι στο εύρος των λειτουργιών.

Ένας τρίτος κίνδυνος αφορά τα σχέδια εφεδρείας για την καταχώριση, στο πλαίσιο των οποίων μπορεί να χρειαστεί, στο μέτρο του εφικτού, η προσωρινή ανακατανομή επιστημονικού και διοικητικού προσωπικού στο έργο της καταχώρισης.

## **Δραστηριότητα 7: Λοιπές επιστημονικές και τεχνικές συμβουλές σε θέματα χημικών προϊόντων**

### **1. Βασικές προκλήσεις για το 2010**

Αποστολή του ECHA είναι να παρέχει στα κράτη μέλη και στα θεσμικά όργανα της ΕΕ όσο το δυνατόν καλύτερες επιστημονικές συμβουλές σε ζητήματα σχετικά με την ασφάλεια και τις κοινωνικοοικονομικές προεκτάσεις της χρήσης χημικών προϊόντων. Η αποστολή αυτή καλύπτει επίσης, πέρα από όσα περιγράφονται σε άλλες λειτουργικές δραστηριότητες, ορισμένα οριζόντια και γενικά επιστημονικά ζητήματα, καθώς και την επιστημονική και τεχνική υποστήριξη που θα παρέχει ο ECHA στην Επιτροπή και στα άλλα θεσμικά όργανα σε επίπεδο ανάπτυξης ή αναθεώρησης της νομοθεσίας για τα χημικά προϊόντα.

Οι βασικοί τομείς εργασίας του ECHA στο πλαίσιο της συγκεκριμένης δραστηριότητας καλύπτουν την ασφάλεια των ναουλικών, την ανάπτυξη μεθόδων δοκιμής (συμπεριλαμβανομένων εναλλακτικών μεθόδων και προσεγγίσεων χωρίς τη χρήση ζώων, όπως το QSAR, η κατηγοριοποίηση και η διασαύρωση) και τις προπαρασκευαστικές εργασίες που αφορούν τον επικείμενο κανονισμό για τα βιοκτόνα<sup>5</sup>. Μέχρι στιγμής, ο ECHA μπορούσε να διαθέσει ελάχιστους μόνο πόρους σε αυτούς τους τομείς, αλλά θα συνεχίσει να αναπτύσσει τις ικανότητες και τον σχεδιασμό του το 2010 με σκοπό να αυξηθεί η προβολή του μέσα στα επόμενα χρόνια. Η εν λόγω δραστηριότητα εξαρτάται εν μέρει από τα αιτήματα που θα λάβει ο ECHA από την Επιτροπή ή από άλλα κοινοτικά θεσμικά όργανα, και ως εκ τούτου, η επιτέλεση των εν λόγω καθηκόντων βασίζεται επίσης εν μέρει στην πρόσθετη κατάλληλη υποστήριξη που θα λάβει από την Επιτροπή.

### **2. Στόχοι και δείκτες**

#### Στόχοι

1. Ο ECHA έχει βελτιώσει την ικανότητά του να παρέχει επιστημονικές και τεχνικές συμβουλές για την ασφάλεια των ναουλικών και την ανάπτυξη εναλλακτικών μεθόδων δοκιμής, και παρέχει επιστημονικές και τεχνικές συμβουλές στην Επιτροπή (καθώς και στα άλλα θεσμικά όργανα που συννομοθετούν, ανάλογα με την περίπτωση) σχετικά με τον προτεινόμενο κανονισμό για τα βιοκτόνα.

#### Δείκτες επιδόσεων & στόχοι

<b>Δείκτης</b>	<b>Στόχος το 2010</b>	<b>Μέσα και συχνότητα ελέγχου</b>
Επίπεδο ικανοποίησης από την ποιότητα της παρεχόμενης στην Επιτροπή επιστημονικής, τεχνικής και διοικητικής υποστήριξης.	Υψηλό	Ετήσια έρευνα

### **3. Βασικά αποτελέσματα**

- Παροχή συμβουλών στον τομέα των ναουλικών, με σκοπό την υποστήριξη της ανάπτυξης νέων μεθόδων και καθοδήγησης για την εξέταση και την αξιολόγηση της ασφάλειάς τους.

<sup>5</sup> Πρόταση κανονισμού του Ευρωπαϊκού Κοινοβουλίου και του Συμβουλίου σχετικά με τη διάθεση στην αγορά και τη χρήση βιοκτόνων (COM(2009)267 τελικό)

- Βελτίωση των επιστημονικών και τεχνικών ικανοτήτων διαχείρισης των ναουλικών στο πλαίσιο των διαδικασιών του κανονισμού REACH.
- Βελτίωση των επιστημονικών και τεχνικών ικανοτήτων με σκοπό τη συμβολή στην ανάπτυξη μεθόδων δοκιμής καθώς και μεθόδων και προσεγγίσεων χωρίς τη χρήση ζώων.
- Συμβολή στη διαδικασία συναπόφασης που αφορά τον κανονισμό για τα βιοκτόνα (ανάλογα με τους πόρους που θα διαθέσει η Επιτροπή).
- Πρακτικό σχέδιο εργασίας και έναρξη της εφαρμογής του με σκοπό τη διασφάλιση της κατάλληλης προετοιμασίας του ρόλου και των καθηκόντων του ECHA στο πλαίσιο του κανονισμού για τα βιοκτόνα (ανάλογα με τους πόρους που θα διαθέσει η Επιτροπή).
- Συνεχιζόμενη παροχή στήριξης για την τροποποίηση παραρτημάτων του κανονισμού REACH και, εάν απαιτείται, του κανονισμού CLP.

#### **4. Κίνδυνοι**

Η επακριβής εκτίμηση των πόρων που απαιτούνται για την επιτέλεση των ανωτέρω καθηκόντων και την επίτευξη των προαναφερθέντων στόχων παρουσιάζει δυσκολίες. Ο ECHA οφείλει να διασφαλίσει την επίτευξη των στόχων του που αφορούν βασικές διαδικασίες των κανονισμών REACH και CLP οι οποίες περιγράφηκαν στο πλαίσιο άλλων δραστηριοτήτων. Ως εκ τούτου, στο πλαίσιο του σχεδιασμού των πόρων του, ο ECHA μπορεί να διαθέσει ελάχιστους μόνο εμπειρογνώμονες για την επιτέλεση των εν λόγω καθηκόντων. Επιπλέον, ο μεγάλος φόρτος εργασίας που αναμένεται για βασικές διαδικασίες του κανονισμού REACH μπορεί να οδηγήσει σε αρνητικές προτεραιότητες στο πλαίσιο της συγκεκριμένης δραστηριότητας. Ο ECHA δεν μπορεί να προβλέψει με βεβαιότητα τον αριθμό και την πολυπλοκότητα των μελλοντικών αιτημάτων της Επιτροπής.

Επισημαίνεται ακόμη ότι η εν λόγω δραστηριότητα μπορεί να επηρεαστεί από τα σχέδια εφεδρείας του ECHA για τις καταχωρίσεις.

**Πρόγραμμα 2:  
Τα όργανα και οι υποστηρικτικές  
δραστηριότητες του ΕΣΠΑ**





## **Δραστηριότητα 8: Επιτροπές και Φόρουμ**

### **1. Βασικές προκλήσεις για το 2010**

Οι επιτροπές (η Επιτροπή των Κρατών Μελών, η Επιτροπή Αξιολόγησης Κινδύνων και η Επιτροπή Κοινωνικοοικονομικής Ανάλυσης) αποτελούν αναπόσπαστο κομμάτι του ECHA και διαδραματίζουν ουσιαστικό ρόλο στη διεξαγωγή των εργασιών του, ιδίως όσον αφορά την έκδοση επιστημονικά τεκμηριωμένων γνωμών που εμπíπτουν στο πεδίο των αρμοδιοτήτων τους. Εκτός από την Επιτροπή των Κρατών Μελών, τα μέλη της οποίας διορίζονται απευθείας από τα κράτη μέλη, τα μέλη των επιτροπών είναι εμπειρογνώμονες που έχουν διοριστεί από το Διοικητικό Συμβούλιο του ECHA, κατόπιν πρότασης από τα κράτη μέλη.

Ο συνολικός φόρτος εργασίας και ο αριθμός των συνεδριάσεων των επιτροπών εξαρτώνται σε μεγάλο βαθμό από τον αριθμό των φακέλων και των σχεδίων αποφάσεων αξιολόγησης που υποβάλλονται στις επιτροπές, και κυρίως, από την πολυπλοκότητα των περιπτώσεων επιβολής περιορισμών. Οι στόχοι που αναφέρονται ακολουθώντας βασίζονται στα ποσοτικά στοιχεία αναφοράς που περιγράφονται στο παράρτημα 2.

Για την επεξεργασία του αναμενόμενου αριθμού των διαφόρων τύπων φακέλων που υποβάλλονται από τις αρμόδιες αρχές των κρατών μελών ή τον ECHA (6 φάκελοι περιορισμών, 30 φάκελοι ταυτοποίησης SVHC δυνάμει του παραρτήματος XV, 90 προτάσεις για εναρμονισμένη ταξινόμηση και επισήμανση) και περίπου 70 σχεδίων αποφάσεων αξιολόγησης που υποβάλλονται στην Επιτροπή των Κρατών Μελών, θα χρειαστούν περίπου 20 συνεδριάσεις της ολομέλειας των επιτροπών/του Φόρουμ, παρότι αναμένεται να χρησιμοποιηθούν στο μέγιστο δυνατό βαθμό οι γραπτές διαδικασίες. Επιπλέον, το Φόρουμ αναμένεται να διευθύνει τουλάχιστον πέντε ομάδες εργασίας που θα χρειαστούν υποστήριξη.

Είναι σαφές ότι οι επιτροπές πρόκειται να έχουν αυξημένο φόρτο εργασίας το 2010 καθώς αυξάνεται διαρκώς ο αριθμός των φακέλων που υποβάλλονται από τις αρμόδιες αρχές των κρατών μελών, αλλά και ο αριθμός των αποφάσεων αξιολόγησης. Έμφαση αναμένεται να δοθεί στην ποιότητα και την εμπρόθεσμη έκδοση των γνωμών των επιτροπών. Κατά συνέπεια, πρέπει να εκπονηθεί κατάλληλο σύστημα διασφάλισης ποιότητας.

Το Φόρουμ ανταλλαγής πληροφοριών σχετικά με τον έλεγχο εφαρμογής είναι, όπως και οι επιτροπές, επίσημος φορέας του ECHA, και αποτελείται από μέλη απευθείας διορισμένα από τα κράτη μέλη. Οι προθεσμίες για την υποβολή καταχωρίσεων το 2010 καθώς και για τις κοινοποιήσεις ταξινόμησης και επισήμανσης που καταγράφονται στον κατάλογο, στις αρχές του 2011, συνεπάγονται ότι θα αυξηθεί η σημασία των συντονισμένων δραστηριοτήτων εφαρμογής, καθώς και οι προσδοκίες των ενδιαφερόμενων, των κρατών μελών και της Επιτροπής σε σχέση με τις εν λόγω δραστηριότητες. Ο ECHA είναι αποφασισμένος να παράσχει ακόμα μεγαλύτερη υποστήριξη σε αποτελεσματικές δραστηριότητες εφαρμογής μέσω της διαμόρφωσης ειδικών εφαρμογών πληροφορικής για τους φορείς εφαρμογής, της παροχής ενισχυμένης γραμματειακής υποστήριξης στο Φόρουμ και στις ομάδες εργασίας του, της οργάνωσης σεμιναρίων κατάρτισης για εκπαιδευτές επιθεωρητών καθώς και μέσω της ανάπτυξης και της δημοσίευσης εγχειριδίων έργου και κατευθυντήριων αρχών για βέλτιστες πρακτικές σε σχέση με τις δραστηριότητες εφαρμογής.

## 2. Στόχοι και δείκτες για το 2010

### Στόχοι

1. Αποδοτική και αποτελεσματική υποστήριξη των εργασιών των επιτροπών ώστε οι τελευταίες να είναι σε θέση
  - να τηρούν τα χρονοδιαγράμματα που προβλέπει η νομοθεσία, και
  - να παρέχουν υψηλής ποιότητας επιστημονικές και τεχνικές γνώμες και συμφωνίες που διευκολύνουν την τελική λήψη αποφάσεων με απόλυτη διαφάνεια και διασφάλιση του αναγκαίου απορρήτου.
2. Αποδοτική και αποτελεσματική υποστήριξη του έργου του Φόρουμ ώστε το τελευταίο να μπορέσει να ενισχύσει και να εναρμονίσει περαιτέρω την εφαρμογή των κανονισμών REACH και CLP στα κράτη μέλη με απόλυτη διαφάνεια και διασφάλιση του αναγκαίου απορρήτου.

### Δείκτες επιδόσεων & στόχοι

Δείκτες	Στόχος το 2010	Μέσα και συχνότητα ελέγχου
Ποσοστό γνωμών/συμφωνιών που παραδόθηκαν εγκαίρως.	Τουλάχιστον 90%	Εσωτερική ετήσια έκθεση
Ποσοστό ομόφωνων συμφωνιών της Επιτροπής των Κρατών Μελών.	Τουλάχιστον 80%	Εσωτερική ετήσια έκθεση
Ποσοστό γνωμών των επιτροπών που εγκρίθηκαν με συναίνεση.	Τουλάχιστον 70%	Εσωτερική ετήσια έκθεση
Ποσοστό γνωμών των επιτροπών που ελήφθησαν υπόψη κατά τη λήψη της τελικής απόφασης από την Ευρωπαϊκή Επιτροπή.	Υψηλό	Εσωτερική ετήσια έκθεση
Ανατροφοδότηση από τις αρχές εφαρμογής των κρατών μελών και τα ενδιαφερόμενα μέρη του ECHA σχετικά με την προστιθέμενη αξία των δραστηριοτήτων του Φόρουμ.	Θετική	Ετήσια έρευνα
Επίπεδο ικανοποίησης των μελών και άλλων συμμετεχόντων από την παρεχόμενη εκ μέρους του ECHA υποστήριξη (συμπεριλαμβανομένης της κατάρτισης και της προεδρίας) στις επιτροπές και στο Φόρουμ.	Υψηλό	Ετήσια έρευνα
Επίπεδο ικανοποίησης των ενδιαφερόμενων μερών, των αρμόδιων αρχών και των μελών των επιτροπών από τη συνολική διαφάνεια και τη δημοσίευση των αποτελεσμάτων των διαδικασιών των επιτροπών και των δραστηριοτήτων του Φόρουμ.	Υψηλό	Ετήσια έρευνα

### 3. Βασικά αποτελέσματα

Αποτελέσματα:

#### Γενικά

- Εφαρμογή διαδικασιών συνεργασίας με αρμόδιους επιστημονικούς φορείς και κοινοτικούς οργανισμούς.
- Σύναψη γραπτών συμβάσεων με εισηγητές και εμπειρογνώμονες που συνεργάζονται με τις ομάδες εργασίας.
- Ανανέωση της θητείας ή αντικατάσταση των μελών της RAC και του Φόρουμ που έχουν συμπληρώσει θητεία τριών πλήρων ετών (μέχρι τον Δεκέμβριο του 2010).

#### Επιτροπή των Κρατών Μελών

- Συμφωνίες για σχέδια αποφάσεων βάσει αξιολογήσεων φακέλων (προτάσεις δοκιμών και έλεγχοι συμμόρφωσης) για όλα τα σχέδια αποφάσεων για τα οποία υποβάλλουν παρατηρήσεις οι αρμόδιες αρχές των κρατών μελών.
- Συμφωνίες για την ταυτοποίηση ουσιών που προκαλούν πολύ μεγάλη ανησυχία.
- Γνώμες για ουσίες που έχουν μεγαλύτερη προτεραιότητα και οι οποίες προτείνονται προς συμπερίληψη στο παράρτημα XIV (για αδειοδότηση).

#### Επιτροπή Αξιολόγησης Κινδύνων

- Γνώμες για φακέλους ταξινόμησης και επισήμανσης (σύμφωνα με την οδηγία για τις επικίνδυνες ουσίες αλλά και τα κριτήρια του κανονισμού CLP).
- Γνώμες για φακέλους πρώτων περιορισμών (σε περίπτωση που οι αρμόδιες αρχές των κρατών μελών υποβάλουν συμβατούς φακέλους μέχρι το τέλος του πρώτου τριμήνου του 2010).

#### Επιτροπή Κοινωνικοοικονομικής Ανάλυσης

- Πρώτο σχέδιο γνώμης (ή πρώτα σχέδια γνωμών) για φάκελο ή φακέλους περιορισμών που ετοιμάστηκαν (και εγκρίθηκαν) (σε περίπτωση που οι αρμόδιες αρχές των κρατών μελών υποβάλουν συμβατούς φακέλους μέσα στο 2009).

#### Φόρουμ ανταλλαγής πληροφοριών σχετικά με τον έλεγχο εφαρμογής

- Πρακτικά αποτελέσματα από συντονισμένα προγράμματα εφαρμογής που προτείνει το Φόρουμ (π.χ. καταχώριση, περιορισμοί, κτλ.) και ανάπτυξη κατευθυντήριων γραμμών για τους φορείς εφαρμογής του κανονισμού REACH βάσει της αποκτηθείσας εμπειρίας από το πρώτο συντονισμένο πρόγραμμα.
- Συμβουλές σχετικά με τη δυνατότητα εφαρμογής των προτάσεων για περιορισμούς.

### 4. Κίνδυνοι

Σε περίπτωση που ο αριθμός των φακέλων είναι σημαντικά μεγαλύτερος από τον εκτιμώμενο, θα πρέπει να χρησιμοποιηθούν περισσότερες γραπτές διαδικασίες. Επιπλέον, η τήρηση των προθεσμιών και η διατήρηση της υψηλής ποιότητας θα είναι δύο απαιτητικά εγχειρήματα τα οποία συνεπάγονται πολύ μεγάλη δέσμευση από τα μέλη, ισχυρή στήριξη εκ μέρους των αρμόδιων αρχών των κρατών μελών σε μεμονωμένα μέλη, καθώς και αύξηση των πόρων της Γραμματείας. Προκειμένου να προετοιμαστεί για ένα τέτοιο ενδεχόμενο, ο ECHA θα συνεργαστεί στενά με τις αρμόδιες αρχές των κρατών μελών όσον αφορά τον σχεδιασμό του μελλοντικού φόρτου εργασίας.

Η ικανότητα των εισηγητών των επιτροπών να παραδίδουν υψηλής ποιότητας έργο εξαρτάται από την επιστημονική και τεχνική στήριξη που παρέχουν οι αρμόδιες αρχές των κρατών μελών και η Γραμματεία του ECHA. Οι εισηγητές που θα ασχοληθούν με τους πρώτους φακέλους θα αποτελέσουν πολύτιμη πηγή ανατροφοδότησης όσον αφορά το επίπεδο και την ποιότητα της στήριξης που τους ζητείται και ο ECHA οφείλει επομένως να τους συμβουλευτεί ενεργά και να γνωστοποιεί εγκαίρως πιθανές ανησυχίες στις αρμόδιες αρχές των κρατών μελών.

Η ικανότητα των μελών του Φόρουμ να καταλήξουν σε συμφωνία όσον αφορά την υλοποίηση κοινών δραστηριοτήτων και τη δέσμευση πόρων εξαρτάται από τους πόρους των κρατών μελών. Η συγκεκριμένη αρμοδιότητα συνιστά αποκλειστικό καθήκον των κρατών μελών. Εντούτοις, ο ECHA πρέπει να συνεχίσει να προωθεί την εναρμονισμένη εφαρμογή και να στηρίζει τις κοινές δραστηριότητες του Φόρουμ στο μέτρο του εφικτού.

Επισημαίνεται ακόμη ότι και οι εν λόγω δραστηριότητες μπορούν να επηρεαστούν από τα σχέδια εφεδρείας του ECHA για τις καταχωρίσεις.

## Δραστηριότητα 9: Συμβούλιο Προσφυγών

### 1. Βασικές προκλήσεις για το 2010

Το Συμβούλιο Προσφυγών αποφαινεται επί προσφυγών που υποβάλλονται κατά μεμονωμένων αποφάσεων του Ευρωπαϊκού Οργανισμού Χημικών Προϊόντων. Πρόκειται για νέο όργανο, το οποίο συστάθηκε βάσει του κανονισμού REACH με σκοπό την παροχή ένδικων μέσων στα εμπλεκόμενα μέρη. Σημαντική πρόκληση για το Συμβούλιο Προσφυγών σε αυτό το αρχικό στάδιο είναι να κερδίσει την εμπιστοσύνη των ενδιαφερόμενων και να βελτιώσει την κατανόηση του νέου συστήματος προσφυγών που συστάθηκε δυνάμει του κανονισμού REACH. Άλλη σημαντική πρόκληση που αντιμετωπίζει το Συμβούλιο Προσφυγών είναι να κατορθώσει να παγιώσει την πρακτική του όσον αφορά τη λήψη αποφάσεων στους κόλπους του νέου νομικού πλαισίου του κανονισμού REACH. Αναμένεται ότι το Συμβούλιο Προσφυγών θα καλείται συχνά να αποφανθεί για καινούργια και πολύπλοκα ζητήματα τα οποία αφορούν τις ουσιαστικές πτυχές των υποθέσεων προσφυγών που υποβάλλονται στην κρίση του, για τις οποίες υπάρχει αρκετά περιορισμένη και ελάχιστα σχετική νομολογία.

Ο φόρτος εργασίας του Συμβουλίου Προσφυγών θα εξαρτηθεί από διάφορους παράγοντες: από την ποιότητα και τον αριθμό των αποφάσεων που θα λάβει ο ECHA, από το ποσοστό των αποφάσεων που επηρεάζουν δυσμενώς κάποιο από τα ενδιαφερόμενα μέρη, και ιδίως από τη βούληση των ενδιαφερόμενων μερών να προσφύγουν κατά των εν λόγω αποφάσεων. Είναι ιδιαίτερα δύσκολο να υπάρξει ακριβής εκτίμηση του αριθμού και των τύπων των προσφυγών.

Οι περισσότερες υποθέσεις κατά το 2010 αναμένεται να προκύψουν από τις προπαρασκευαστικές δραστηριότητες που θα πραγματοποιήσει ο κλάδος από τις αρχές του έτους μέχρι τη λήξη της προθεσμίας πρώτης καταχώρισης (30 Νοεμβρίου 2010) για σταδιακά εισαγόμενες ουσίες, ιδίως δε όσον αφορά τις αποφάσεις περί κοινοχρησίας δεδομένων.

Βάσει των αριθμητικών στοιχείων αναφοράς του ECHA για τις αποφάσεις το 2010, το Συμβούλιο Προσφυγών πρέπει να είναι σε θέση να δεσμεύσει επαρκείς πόρους ώστε να μπορεί να αντιμετωπίσει βασικό φόρτο εργασίας της τάξης των 100 υποθέσεων και να διαθέτει αποτελεσματικό σχέδιο εφεδρείας σε περίπτωση υποβολής μεγαλύτερου αριθμού προσφυγών, συμπεριλαμβανομένης της πρόσκλησης αναπληρωματικών μελών και πρόσθετων τακτικών μελών και της προσφυγής σε κατάλληλους εφεδρικούς καταλόγους υποψηφίων για θέσεις προσωπικού υποστήριξης ή εμπειρογνομημόνων οι οποίοι μπορούν να προσληφθούν ή να κληθούν μόλις προκύψει ανάγκη.

### 2. Στόχοι και δείκτες

#### Στόχοι

1. Να λαμβάνει το Συμβούλιο Προσφυγών αποφάσεις υψηλής ποιότητας χωρίς αδικαιολόγητες καθυστερήσεις.

#### Δείκτες επιδόσεων & στόχοι

Δείκτες	Στόχος το 2010	Μέσα και συχνότητα ελέγχου
Ποσοστό υποθέσεων που ολοκληρώθηκαν εντός 12 μηνών από την υποβολή τους.	90%	Ετήσια έκθεση του Συμβουλίου

		Προσφυγών
Επίπεδο εμπιστοσύνης των ενδιαφερομένων στη διαδικασία προσφυγών.	Υψηλό	Έρευνα μεταξύ των ενδιαφερόμενων μερών

### 3. Βασικά αποτελέσματα

- Αποφάσεις (ανάλογα με τον αριθμό των προσφυγών που θα υποβληθούν).
- Αποτελεσματική επικοινωνία με τα μέρη που συμμετέχουν σε διαδικασίες προσφυγής και με ενδιαφερόμενους.
- Αποτελεσματική και φιλική προς τον χρήστη βάση δεδομένων για την πρακτική λήψης αποφάσεων και συναφής νομολογία στον δικτυακό τόπο του ECHA.
- Πρόσβαση σε ηλεκτρονικές πληροφορίες και κατάλληλη καθοδήγηση σχετικά με τη διαδικασία προσφυγής προκειμένου να ελαχιστοποιηθούν οι καθυστερήσεις ή η απόρριψη υποθέσεων λόγω διαδικαστικών σφαλμάτων εις βάρος πιθανών προσφευγόντων.
- Εφαρμογή σχεδίου ανάπτυξης ικανοτήτων.

### 4. Κίνδυνοι

Ο προαναφερθείς σχεδιασμός για το Συμβούλιο Προσφυγών μπορεί να επιτευχθεί μόνο εάν ο αριθμός των προσφυγών που θα υποβληθούν δεν υπερβεί κατά πολύ την εκτίμηση που δίδεται ανωτέρω ως βασικός φόρτος εργασίας για το συγκεκριμένο χρονικό διάστημα. Σε περίπτωση που ο αριθμός των προσφυγών υπερβεί κατά πολύ τη βασική αυτή εκτίμηση, θα πρέπει να αυξηθούν οι ζητούμενοι πόροι. Προκειμένου να περιοριστεί ο κίνδυνος, η Γραμματεία θα μεριμνά – ανά περίπτωση και στο μέτρο του εφικτού – για την εξασφάλιση εξωτερικής προσωρινής υποστήριξης. Αντιθέτως, σε περίπτωση που ο αριθμός των προσφυγών είναι πολύ μικρότερος από τη βασική εκτίμηση για το προσεχές μέλλον, ένα ποσοστό καινούργιων υπαλλήλων μπορεί να απασχοληθεί στις λειτουργικές δραστηριότητες του Οργανισμού.

Επιπλέον, ενδεχόμενη άνιση κατανομή των προσφυγών μέσα στο έτος μπορεί να έχει ως αποτέλεσμα την αδυναμία του Συμβουλίου Προσφυγών να εξετάσει όλες τις προσφυγές εντός εύλογου χρονικού διαστήματος. Μια τέτοια κατάσταση μπορεί να προκαλέσει καθυστερήσεις στη διεκπεραίωση των προσφυγών, γεγονός που θα επηρεάσει αρνητικά την εμπιστοσύνη των ενδιαφερόμενων μερών στο έργο του Συμβουλίου Προσφυγών. Προκειμένου να περιοριστεί ο εν λόγω κίνδυνος, θα υιοθετηθεί προσέγγιση διαχείρισης του χρόνου επεξεργασίας των υποθέσεων με μεγάλη ακρίβεια, και, εάν χρειαστεί, θα διερευνηθεί καταλλήλως και σε εύθετο χρόνο η ανάπτυξη πρόσθετων ικανοτήτων πριν από την περίοδο αιχμής του φόρτου εργασίας.

## **Δραστηριότητα 10: Επικοινωνία**

### **1. Βασικές προκλήσεις για το 2010**

Στόχος του επικοινωνιακού σχεδίου του ECHA για το 2010 είναι η διαμόρφωση συνεκτικών εσωτερικών και εξωτερικών επικοινωνιακών στρατηγικών και διαδικασιών που θα στηρίξουν αποτελεσματικά τον αναμενόμενο φόρτο εργασίας το 2010. Η βασική πρόκληση έγκειται στην υποστήριξη της επίτευξης των επιχειρηματικών στόχων του ECHA μέσω της διασφάλισης -από όλες τις απόψεις- του βέλτιστου δυνατού τρόπου εσωτερικής αλλά και εξωτερικής επικοινωνίας του Οργανισμού. Ο ECHA έρχεται σε επαφή με πολλές και ετερόκλητες ομάδες εξωτερικών ενδιαφερόμενων μερών. Συνεπώς, η επικοινωνιακή στρατηγική του πρέπει να προσαρμόζεται ώστε να καλύπτει όλες τις ιδιαίτερες ανάγκες. Άλλη πρόκληση είναι η διαχείριση της υπό διαμόρφωση εικόνας του ECHA μέσω της παγίωσης της επωνυμίας του, της επανεξέτασης όλων των συμβάσεων του με τρίτους προκειμένου να διασφαλιστεί η παροχή αποτελεσματικών υπηρεσιών, και, τέλος, μέσω της διαμόρφωσης αποτελεσματικών επικοινωνιακών σχεδίων για καταστάσεις κρίσης. Πρέπει ακόμη να εξασφαλιστεί εύστοχη και ισορροπημένη παρουσία στα μέσα ενημέρωσης. Ο ECHA καλείται να κατανοήσει τις απόψεις των σημαντικότερων ενδιαφερόμενων μερών και να διαμορφώσει τον βέλτιστο δυνατό τρόπο επικοινωνίας μαζί τους. Ως εκ τούτου, θα εφαρμοστεί σύστημα έγκαιρης προειδοποίησης και παρακολούθησης των μέσων ενημέρωσης.

Στους κόλπους ενός ταχύτατα αναπτυσσόμενου Οργανισμού, όπως ο ECHA, είναι σημαντικό να καλλιεργείται αποτελεσματική εσωτερική επικοινωνία ώστε να διασφαλίζεται ότι όλοι οι υπάλληλοί του διαθέτουν τις πληροφορίες που χρειάζονται για να επιτελέσουν σωστά τα καθήκοντά τους, ότι αισθάνονται μέρος μιας κοινής εταιρικής προσπάθειας, και ότι είναι έτοιμοι να αποσπασθούν σε άλλες εργασίες σε περίπτωση έκτακτης ανάγκης.

### **2. Στόχοι και δείκτες**

#### Στόχοι

1. Αποτελεσματική επικοινωνία του ECHA με όλες τις ομάδες εξωτερικών ενδιαφερομένων και εύστοχη και ισορροπημένη παρουσία του στα μέσα ενημέρωσης.
2. Μετάφραση στις 21 επίσημες γλώσσες της ΕΕ όλου του υλικού (επί ή εκτός γραμμής) που καταρτίζεται για ευρύ φάσμα μικρομεσαίων επιχειρήσεων ή για το ευρύ κοινό.
3. Χάρη στην αποτελεσματική εσωτερική επικοινωνία, οι υπάλληλοι του ECHA ενημερώνονται σωστά, έχουν την αίσθηση του ανήκειν και αισθάνονται μέρος μιας κοινής εταιρικής προσπάθειας.



### Δείκτες επιδόσεων & στόχοι

<b>Δείκτες</b>	<b>Στόχος το 2010</b>	<b>Μέσα και συχνότητα ελέγχου</b>
Επίπεδο ικανοποίησης των πελατών του δικτυακού τόπου.	Πολύ καλό	Ετήσιες έρευνες μεταξύ των χρηστών, τριμηνιαία στατιστικά στοιχεία σχετικά με το Διαδίκτυο
Επίπεδο ικανοποίησης του προσωπικού από την εσωτερική επικοινωνία.	Καλό	Ετήσια έρευνα μεταξύ των μελών του προσωπικού
Επίπεδο ικανοποίησης που εκφράζεται σε έρευνες στο αναγνωστικό κοινό των δημοσιεύσεων (ενημερωτικό δελτίο, εσωτερικό ενημερωτικό δελτίο).	Καλό	Ετήσιες έρευνες μεταξύ των πελατών
Επίπεδο ικανοποίησης των ενδιαφερόμενων μερών από τη συμμετοχή τους.	Πολύ καλό	Έρευνες κατά τη διάρκεια των Ημερών των Ενδιαφερόμενων Μερών
Δημοσίευση μεταφράσεων εγγράφων καθοδήγησης που αφορούν ευρύ φάσμα μικρομεσαίων επιχειρήσεων (εντός τριών μηνών, κατά μέσο όρο, μετά την έκδοση του πρωτότυπου εγγράφου, χωρίς επικύρωση).	100%	Εσωτερική τριμηνιαία έκθεση

### **3. Βασικά αποτελέσματα**

- Ανακατασκευή του δικτυακού τόπου και του ενδοδικτύου του ECHA.
- Ενίσχυση των δραστηριοτήτων εξωτερικής επικοινωνίας, με τη βοήθεια νέας στρατηγικής εξωτερικής επικοινωνίας και στρατηγικής δέσμευσης των ενδιαφερόμενων μερών.
- Εκπόνηση και εκτέλεση επικοινωνιακών στρατηγικών για καταστάσεις κινδύνου και κρίσης.
- Σύσταση του γραφείου Τύπου του ECHA και εφαρμογή πολιτικής προορατικής διαχείρισης των μέσων ενημέρωσης.
- Μελέτη με θέμα τη γνωστοποίηση των κινδύνων και την ενημέρωση των πολιτών ολόκληρης της Ευρώπης σε θέματα ασφαλούς χρήσης των χημικών προϊόντων.
- Μετάφραση στις 21 γλώσσες της ΕΕ του υλικού που δημοσιεύεται στον δικτυακό τόπο και σε έντυπη μορφή, ιδίως όταν το εν λόγω υλικό απευθύνεται σε μικρές επιχειρήσεις και στο ευρύ κοινό.

#### **4. Κίνδυνοι**

Ο πρωταρχικός κίνδυνος που ελλοχεύει στον τομέα της επικοινωνίας είναι η ενδεχόμενη αμαύρωση της φήμης του ECHA, λόγω π.χ. της απότομης αύξησης του όγκου εργασιών και των συνεπαγόμενων ενδεχομένως καθυστερήσεων όσον αφορά την παροχή απαντήσεων στους δημοσιογράφους και στους ενδιαφερόμενους. Σε μια προσπάθεια περιορισμού του εν λόγω κινδύνου, προσλαμβάνονται νέοι υπεύθυνοι Τύπου κατά την περίοδο 2009-2010.

Υπάρχει επίσης κίνδυνος διακοπής των εργασιών κατά τη μεταφορά των περιεχομένων από τον παλιό δικτυακό τόπο και το ενδοδίκτυο στις νέες εκδόσεις. Σε μια προσπάθεια περιορισμού του εν λόγω κινδύνου, εκπονείται επί του παρόντος ειδικός σχεδιασμός.

Ορισμένες από τις προαναφερθείσες δραστηριότητες μπορούν επίσης να επηρεαστούν από τα σχέδια εφεδρείας που θα χρειαστεί ενδεχομένως να εφαρμοστούν προς υποστήριξη των δραστηριοτήτων καταχώρισης.

## **Δραστηριότητα 11: Σχέσεις με τα θεσμικά όργανα της ΕΕ και διεθνής συνεργασία**

### **1. Βασικές προκλήσεις για το 2010**

#### **1.1 Θεσμικά όργανα της ΕΕ και λοιποί φορείς**

Το 2010 ο ECHA θα συνεχίσει να συνεργάζεται ενεργά με το Ευρωπαϊκό Κοινοβούλιο και την Επιτροπή, ενημερώνοντας, μεταξύ άλλων, τακτικά τα θεσμικά όργανα για τις δραστηριότητές του και ζητώντας συμβουλές από την Επιτροπή ιδίως για ζητήματα ερμηνείας της νομοθεσίας. Ο ECHA θα συνεχίσει επίσης να συνεργάζεται με άλλους ευρωπαϊκούς οργανισμούς και επιστημονικές επιτροπές υπογράφοντας, εφόσον κρίνεται απαραίτητο, μνημόνια συμφωνίας με σκοπό την ενίσχυση του επίσημου χαρακτήρα της συνεργασίας και του συντονισμού του Οργανισμού με τους εν λόγω ευρωπαϊκούς οργανισμούς και τις επιστημονικές επιτροπές. Ο κανονισμός που θα διέπει τη συνεργασία με την EFSA και τη Συμβουλευτική Επιτροπή για την Ασφάλεια και την Υγεία στον Χώρο Εργασίας και ο οποίος αναμένεται να εγκριθεί από το Διοικητικό Συμβούλιο μέχρι το τέλος του 2009 σύμφωνα με το άρθρο 110 του κανονισμού REACH, θα θέσει τις βάσεις για εντατική συνεργασία ανάμεσα στον ECHA και στους δύο προαναφερθέντες φορείς.

Ο ECHA θα συζητήσει και, πιθανώς, θα αναπτύξει πρόγραμμα συνεργασίας με το ΚΚΕρ για τις (Q)SAR ((Ποσοτικές) σχέσεις δομής-δραστικότητας), το οποίο θα βασίζεται στην εμπειρία που έχουν αποκτήσει αμφότεροι οι φορείς από τη χρήση των εργαλείων QSAR.

Ακόμη, βασική πτυχή του καθημερινού έργου του Οργανισμού θα αποτελεί η συνεργασία του με τα κράτη μέλη. Οι συνεδριάσεις των αρμόδιων αρχών για τους κανονισμούς REACH και C&L (CARACAL) θα αποτελέσουν την κύρια πλατφόρμα διαβούλευσης με τις αρμόδιες αρχές των κρατών μελών, ενώ είναι δυνατή η οργάνωση πρόσθετων ειδικών εργαστηρίων και δραστηριοτήτων κατάρτισης βάσει των αναγκών.

#### **1.2 Διεθνής συνεργασία**

Ο ECHA θα συνεχίσει τις διεθνείς του δραστηριότητες βάσει λεπτομερούς σχεδίου εργασίας το οποίο αναπτύχθηκε από κοινού με την Επιτροπή και εγκρίθηκε από το Διοικητικό Συμβούλιο το 2009. Όπως και πέρυσι, το εν λόγω σχέδιο εργασίας θα προσδιορίζει τους τομείς στους οποίους ο ECHA θα παρέχει τεχνική-επιστημονική υποστήριξη στην Ευρωπαϊκή Επιτροπή στους κόλπους πολυμερών φορέων που δραστηριοποιούνται στον τομέα της διαχείρισης των χημικών προϊόντων, και θα καθοριστεί βάσει του ετήσιου χρονοδιαγράμματος των εν λόγω φορέων.

Ιδιαίτερη έμφαση θα συνεχίσει να δίνεται στη συνεργασία με τον ΟΟΣΑ σε θέματα σχετικά με την εφαρμογή του κανονισμού REACH.

Το 2010 ο ECHA θα συνεχίσει να συμμετέχει σε δύο σχέδια του ΟΟΣΑ κατόπιν αιτήματος της Ευρωπαϊκής Επιτροπής. Το πρώτο είναι η Παγκόσμια Πύλη Πληροφόρησης για Χημικές Ουσίες (eChemPortal). Πρόκειται για εσωτερική πύλη που αποσκοπεί στην βελτίωση της διαθεσιμότητας συναφών με τους κινδύνους δεδομένων για τα χημικά που εντοπίζονται στο περιβάλλον, στις κατοικίες και στους χώρους εργασίας, καθώς και σε προϊόντα καθημερινής χρήσης. Για την προώθηση σε παγκόσμιο επίπεδο της προσβασιμότητας σε δεδομένα και για την επίτευξη συνεργιών με τις υποχρεώσεις διάδοσης του ECHA, ο Οργανισμός διαχειρίζεται το πρόγραμμα από κοινού με τον ΟΟΣΑ. Ο ECHA θα διαδραματίσει επίσης σημαντικό ρόλο στη φιλοξενία της πύλης μετά την ολοκλήρωσή της, η οποία προβλέπεται μέσα στο δεύτερο εξάμηνο του έτους.

Το άλλο σημαντικό σχέδιο του ΟΟΣΑ αφορά τις (Q)SAR. Πρόκειται για μεθόδους εκτίμησης των ιδιοτήτων των χημικών ουσιών βάσει της μοριακής δομής τους οι οποίες δύναται να παρέχουν πληροφορίες για τους κινδύνους των χημικών, ενώ ταυτόχρονα είναι λιγότερο χρονοβόρες και δαπανηρές και δεν απαιτούν δοκιμές σε ζώα. Ο ECHA διαχειρίζεται από κοινού με τον ΟΟΣΑ την ανάπτυξη της εφαρμογής (Q)SAR Toolbox για πρακτικές εφαρμογές των (Q)SAR σε ρυθμιστικά πλαίσια.

Επιπλέον, ο ECHA θα συνεχίσει να έχει την προεδρία της ομάδας του ΟΟΣΑ που απαρτίζεται από εμπειρογνώμονες χρήστες του IUCLID, η οποία συστάθηκε αρχικά το 1999, με σκοπό τη βελτίωση του λογισμικού και την καταγραφή των αναγκών των χρηστών. Σύμφωνα με τον κανονισμό REACH, ο ECHA συντονίζει την περαιτέρω ανάπτυξη του IUCLID από κοινού με τον ΟΟΣΑ.

Κατά τη διάρκεια του 2010, ο ECHA θα συνεχίσει επίσης να συμβάλλει στην καλύτερη δυνατή προετοιμασία των υποψήφιων για ένταξη στην ΕΕ χωρών, των πιθανών υποψήφιων χωρών και των χωρών που συμμετέχουν στην ευρωπαϊκή πολιτική γειτονίας (ΕΠΓ), όσον αφορά την εφαρμογή του κανονισμού REACH. Για τον σκοπό αυτό, ο ECHA σκοπεύει να συμμετάσχει σε προγράμματα που θα οργανωθούν κατά κύριο λόγο από το Γραφείο Τεχνικής Βοήθειας και Ανταλλαγής Πληροφοριών της Ευρωπαϊκής Επιτροπής (Technical Assistance and Information Exchange - TAIEX), καθώς και σε δραστηριότητες χρηματοδοτούμενες από Μηχανισμό Προενταξιακής Βοήθειας (ΜΠΒ) της Ευρωπαϊκής Επιτροπής. Το δεύτερο πρόγραμμα αποσκοπεί στην υλοποίηση δραστηριοτήτων που διασφαλίζουν την αποτελεσματική συμμετοχή των υποψήφιων και των πιθανών υποψήφιων χωρών στις δραστηριότητες του Οργανισμού.

Τέλος, ο ECHA θα παρέχει επίσης επιστημονική και τεχνική υποστήριξη στην Επιτροπή όσον αφορά τις πολυμερείς διεθνείς δραστηριότητες, όπως η σύμβαση της Στοκχόλμης για τους έμμοτους οργανικούς ρύπους και το τεχνικό έργο της υποεπιτροπής της Οικονομικής Επιτροπής για την Ευρώπη των Ηνωμένων Εθνών σχετικά με το παγκόσμια εναρμονισμένο σύστημα ταξινόμησης και επισήμανσης χημικών ουσιών και μειγμάτων (UNECE SC GHS).

## 2. Στόχοι και δείκτες

### Στόχοι

1. Αποφυγή της διάστασης απόψεων με επιστημονικές επιτροπές άλλων κοινοτικών φορέων μέσω της ανταλλαγής πληροφοριών και μέσω του συντονισμού δραστηριοτήτων κοινού ενδιαφέροντος.
2. Παροχή επιστημονικής και τεχνικής υποστήριξης υψηλής ποιότητας προς την Ευρωπαϊκή Επιτροπή όσον αφορά τις διεθνείς της δραστηριότητες, ιδίως στους κόλπους πολυμερών φορέων.

### Δείκτες επιδόσεων & στόχοι

Δείκτες	Στόχος το 2010	Μέσα και συχνότητα ελέγχου
Περιστατικά διάστασης απόψεων με επιστημονικές επιτροπές άλλων κοινοτικών φορέων.	Μόνο σε δεόντως αιτιολογημένες περιπτώσεις	Εσωτερική έκθεση αξιολόγησης
Επίπεδο ικανοποίησης της Επιτροπής από την υποστήριξη που παρέχει ο ECHA σε διεθνείς δραστηριότητες.	Υψηλό	Ετήσια έρευνα
Επιτυχής ολοκλήρωση προγραμμάτων στον τομέα των τεχνολογιών πληροφοριών (πύλη eChem και IUCLID 5) από κοινού με τον ΟΟΣΑ.	Παραδόθηκε ήδη στον ECHA νέα έκδοση της πύλης eChem, ενώ μέχρι το τέλος του 2010	Ετήσια έκθεση

	θα δημοσιευθεί νέα έκδοση του IUCLID 5.	
--	---	--

### 3. Βασικά αποτελέσματα

- Πρακτική εφαρμογή της τεχνικής συνεργασίας με την EFSA, τον EMEA, την ACSHW και τον EU-OSHA<sup>6</sup>, καθώς και με επιστημονικές επιτροπές άλλων κοινοτικών φορέων.
- Επιστημονική και τεχνική υποστήριξη του έργου της Επιτροπής όσον αφορά τη σύμβαση της Στοκχόλμης για τους έμμονους οργανικούς ρύπους και το παγκόσμια εναρμονισμένο σύστημα ταξινόμησης και επισήμανσης χημικών ουσιών και μειγμάτων της υποεπιτροπής της Οικονομικής Επιτροπής για την Ευρώπη των Ηνωμένων Εθνών (UNECE SC GHS).
- Δράσεις υποστήριξης των υποψήφιων για προσχώρηση στην ΕΕ χωρών και, εφόσον κρίνεται αναγκαίο, των πιθανών υποψήφιων χωρών, καθώς και των χωρών που συμμετέχουν στην ΕΠΓ (ευρωπαϊκή πολιτική γειτονίας), με σκοπό την προετοιμασία τους όσον αφορά την εφαρμογή του κανονισμού REACH και τη συμμετοχή τους στον ECHA.
- Επαφές με τρίτες χώρες και τις αντίστοιχες αρχές τους, εφόσον κρίνεται αναγκαίο.
- Επιστημονική και τεχνική συνεργασία με τον ΟΟΣΑ (συνέχεια):
  - ο Παράδοση του έργου για την πύλη eChem στον ECHA μέχρι το τέλος του 2010.
  - ο Πρόοδος της υλοποίησης του έργου για το σύστημα (Q)SAR Toolbox σε υψηλό επιστημονικό επίπεδο και σύμφωνα με το χρονοδιάγραμμα. Η δεύτερη έκδοση του Toolbox αναμένεται να κυκλοφορήσει μέχρι το τέλος του 2010.
  - ο Ενσωμάτωση στο IUCLID 5 όλων των αναγκών των χρηστών στις οποίες είχε δώσει προτεραιότητα η ομάδα του ΟΟΣΑ που απαρτίζεται από εμπειρογνώμονες χρήστες του IUCLID κατά τη συνεδρίασή της τον Σεπτέμβριο του 2008.
    - ο Ειδική ομάδα για την εκτίμηση των κινδύνων.
    - ο Ειδική ομάδα για την εκτίμηση της έκθεσης σε χημικές ουσίες.
    - ο Έργα εναρμονισμένων προτύπων.
    - ο Ομάδα εργασίας για τα νανούλικά.
    - ο Ειδική ομάδα για την εναρμονισμένη ταξινόμηση και επισήμανση.

### 4. Κίνδυνοι

Είναι πολύ δύσκολο να εκτιμηθούν οι πιθανότητες διάστασης απόψεων με επιστημονικές επιτροπές άλλων κοινοτικών φορέων. Η φύση των συναφών περιστατικών μπορεί να διαφέρει και, ως εκ τούτου, να επηρεάσει ανάλογα τον φόρτο εργασίας του ECHA.

Όσον αφορά τη διεθνή συνεργασία, ο φόρτος εργασίας θα εξαρτηθεί σε μεγάλο βαθμό από τα αιτήματα που θα υποβάλει η Επιτροπή. Δεδομένου ότι δεν είναι δυνατή η διάθεση πολλών πόρων στις διεθνείς δραστηριότητες, τα αιτήματα συνεργασίας από τρίτες χώρες θα εξετάζονται προσεκτικά, καθώς είναι σημαντική η ιεράρχηση των διαφόρων καθηκόντων. Σε περίπτωση που η Επιτροπή ζητήσει από τον ECHA να παράσχει

<sup>6</sup> Ευρωπαϊκή Αρχή για την Ασφάλεια των Τροφίμων, Ευρωπαϊκός Οργανισμός Φαρμάκων, Συμβουλευτική Επιτροπή για την Ασφάλεια και την Υγεία στον Χώρο Εργασίας και Ευρωπαϊκός Οργανισμός για την Ασφάλεια και την Υγεία στην Εργασία.

πρόσθετη υποστήριξη σε επίπεδο διεθνούς συνεργασίας, η Επιτροπή θα πρέπει να διαθέσει πρόσθετους πόρους για τις εν λόγω δραστηριότητες, ενώ ο ECHA μπορεί να χρειαστεί να αναθέσει σε εξωτερικούς συνεργάτες μέρος της εν λόγω παρεχόμενης υποστήριξης.

Η δραστηριότητα αυτή μπορεί να επηρεαστεί επίσης από τα σχέδια εφεδρείας που ενδέχεται να εφαρμοστούν για τη διασφάλιση της δραστηριότητας καταχώρισης, ιδίως κατά το τελευταίο τρίμηνο του 2010.

***Πρόγραμμα 3:  
Διοίκηση, οργάνωση και πόροι***





## **Δραστηριότητα 12: Διοίκηση**

### **1. Βασικές προκλήσεις για το 2010**

Αν και αρμόδιος για την καθημερινή διοίκηση του Οργανισμού και τη διαχείριση των πόρων του είναι ο Εκτελεστικός Διευθυντής του ECHA, το σημαντικότερο όργανο λήψης αποφάσεων στους κόλπους του ECHA είναι το 35μελές Διοικητικό Συμβούλιο, το οποίο εγκρίνει τα πολυετή και τα ετήσια προγράμματα εργασιών, τον προϋπολογισμό, την ετήσια έκθεση και τον εσωτερικό κανονισμό του Οργανισμού. Το Διοικητικό Συμβούλιο είναι επίσης αρμόδιο για τον διορισμό του Εκτελεστικού Διευθυντή, του προέδρου και των μελών του Συμβουλίου Προσφυγών, καθώς και των μελών των επιτροπών RAC και SEAC. Η Γραμματεία του Διοικητικού Συμβουλίου του ECHA, η οποία παρέχεται από το Εκτελεστικό Γραφείο, θα συνεχίσει να διασφαλίζει την ομαλή λειτουργία των συνεδριάσεων του Διοικητικού Συμβουλίου καθώς και τη νομιμότητα των διαδικασιών και των αποφάσεων των συνεδριάσεών του.

Το Εκτελεστικό Γραφείο θα συνεχίσει να στηρίζει τον Εκτελεστικό Διευθυντή στους τομείς της διοίκησης και του οριζόντιου συντονισμού των εργασιών του Οργανισμού. Θα παρέχει οργανωτική υποστήριξη στις Διευθύνσεις, θα διαδραματίζει καθοριστικό ρόλο στη χάραξη των πολιτικών ποιότητας και ασφάλειας, θα οργανώνει τη διαχείριση των εγγράφων και θα επεξεργάζεται αρχικά αιτήματα πρόσβασης σε έγγραφα. Θα στηρίζει επίσης τις επαφές του Εκτελεστικού Διευθυντή με τα ευρωπαϊκά θεσμικά όργανα και άλλους ευρωπαϊκούς φορείς, και θα αναπτύσσει περαιτέρω σχέσεις με την επιστημονική και ακαδημαϊκή κοινότητα.

Ο αριθμός των αποφάσεων που θα λάβει ο Οργανισμός εξαρτάται άμεσα από τη λήξη της προθεσμίας καταχώρισης το 2010. Οι νομικοί σύμβουλοι του ECHA θα κληθούν να παρέχουν διαρκή υποστήριξη στις συναφείς με τον κανονισμό REACH δραστηριότητες μεριμνώντας για τη λήψη των αποφάσεων σύμφωνα με τις νομικές απαιτήσεις, αλλά και να εκπροσωπήσουν τον Οργανισμό σε περίπτωση υποβολής προσφυγών. Στον τομέα της λήψης αποφάσεων για διαδικασίες αναθεώρησης που αφορούν π.χ. έγκριση αιτημάτων πρόσβασης σε έγγραφα ή αιτημάτων διασφάλισης του απορρήτου, τον Εκτελεστικό Διευθυντή υποστηρίζει η Νομική Υπηρεσία που συστάθηκε ως ξεχωριστή μονάδα το 2009.

Ο ECHA θα συνεχίσει το έργο διαμόρφωσης και εφαρμογής του ολοκληρωμένου συστήματος διαχείρισης ποιότητας (IQMS), το οποίο θα βασίζεται στο διεθνώς αναγνωρισμένο πρότυπο για συστήματα διαχείρισης ποιότητας (ISO 9001:2008), καθώς και τη βασική του προσέγγιση όσον αφορά την υποκείμενη διαδικασία. Δεδομένης της πολύπλοκης φύσης των λειτουργιών του ECHA, οι εργασίες διαμόρφωσης των αναγκαίων διαδικασιών, των οδηγιών εργασίας και των λοιπών εγγράφων ποιότητας θα συνεχίσουν για μερικά χρόνια μετά το 2010, σύμφωνα με τον σχεδιασμό που έγινε το 2009.

Σε συνέχεια ενός εργαστηρίου εκτίμησης κινδύνων που οργανώθηκε στα τέλη του 2009, το 2010 θα αναπτυχθεί εταιρικό σύστημα διαχείρισης κινδύνων και θα εφαρμοστεί σχέδιο δράσης για τη διαχείριση των κινδύνων. Το 2010, ο ECHA θα συνεχίσει να δίνει προτεραιότητα στα συναφή με την ασφάλεια ζητήματα, όσον αφορά τόσο την ασφάλεια των πληροφοριών όσο και τη σωματική ασφάλεια, με έμφαση στη διαμόρφωση συστήματος διαχείρισης της επιχειρησιακής συνέχειας. Ιδιαίτερη προσοχή θα δοθεί στη διαμόρφωση ασφαλών διαύλων επικοινωνίας με τα μέλη των επιτροπών, με τις αρμόδιες αρχές των κρατών μελών, καθώς και με εξωτερικούς εμπειρογνώμονες. Ο εσωτερικός ελεγκτής του ECHA θα εκπονεί εσωτερικούς ελέγχους και θα παρέχει συμβουλές στον Εκτελεστικό Διευθυντή για τα συστήματα ελέγχου.

Θα αναπτυχθούν περαιτέρω τα συστήματα διαχείρισης πληροφοριών, συμπεριλαμβανομένων εκείνων που σχετίζονται με τον σχεδιασμό και τη σύνταξη εκθέσεων, καθώς και με τη διαχείριση των εγγράφων.

## 2. Στόχοι και δείκτες

### Στόχοι

1. Εκπλήρωση εκ μέρους του Οργανισμού όλων των νομοθετικών προβλεπόμενων υποχρεώσεων του προς το Διοικητικό Συμβούλιο και τα κοινοτικά θεσμικά όργανα.
2. Συνέχιση του έργου της ανάπτυξης διαρθρωμένου συστήματος ποιότητας και εσωτερικού ελέγχου του Οργανισμού μετά από επανεξέταση των κινδύνων του, και εφαρμογή ολοκληρωμένου συστήματος ασφαλείας καθώς και εύρωστου συστήματος διαχείρισης πληροφοριών.

### Δείκτες επιδόσεων & στόχοι

Δείκτες	Στόχος το 2010	Μέσα και συχνότητα ελέγχου
Ποσοστό καταστατικών εγγράφων που υποβάλλονται στο Διοικητικό Συμβούλιο εντός των προβλεπόμενων από τη νομοθεσία προθεσμιών.	100%	Εσωτερική τριμηνιαία έκθεση
Επίπεδο εφαρμογής του σχεδίου περιορισμού των κινδύνων.	Τουλάχιστον 90%	Εσωτερική ετήσια έκθεση
Ποσοστό διαδικασιών ποιότητας που διατίθενται στο κοινό.	Τουλάχιστον 70%	Ετήσια έκθεση του διευθυντή ποιότητας
Αριθμός «κρίσιμων» ευρημάτων για το ισχύον σύστημα εσωτερικού ελέγχου που εντοπίζονται από τους εσωτερικούς ελεγκτές.	0	Ετήσια έκθεση εσωτερικών ελεγκτών
Ποσοστό συστάσεων των εσωτερικών ελεγκτών που υλοποιούνται εντός της προθεσμίας.	100%	Ετήσια έκθεση εσωτερικών ελεγκτών
Αριθμός σχετικών με την ασφάλεια περιστατικών για τα οποία η σχετική έρευνα των υπηρεσιών ασφαλείας του ECHA εντόπισε διαρροή εμπιστευτικών πληροφοριών.	0	Εσωτερικές εκθέσεις

### 3. Βασικά αποτελέσματα

- Επαγγελματική οργάνωση των συνεδριάσεων του Διοικητικού Συμβουλίου.
- Εκπόνηση και έγκριση ρυθμιστικών εγγράφων για τον σχεδιασμό και τη σύνταξη εκθέσεων σύμφωνα με το προβλεπόμενο χρονοδιάγραμμα.
- Ανάπτυξη τεκμηρίωσης για το σύστημα διαχείρισης ποιότητας, και δημοσίευση των βασικών λειτουργικών διαδικασιών ταυτόχρονα με το υποχρεωτικό μέρος του εγχειριδίου ποιότητας.
- Δημοσίευση στους κόλπους του Οργανισμού εταιρικού συστήματος διαχείρισης κινδύνων για τη στήριξη της εφαρμογής πολυετούς, ολοκληρωμένου συστήματος διαχείρισης κινδύνων, συμπεριλαμβανομένου ενός προγράμματος επιχειρησιακής συνέχειας.
- Εφαρμογή ετήσιου σχεδίου εργασιών για την ικανότητα εσωτερικού ελέγχου το 2010, συμπεριλαμβανομένης της επικαιροποίησης της εκτίμησης κινδύνων της IAS μετά την έναρξη νέων διαδικασιών (αδειοδοτήσεις, περιορισμοί), και της παρακολούθησης των εσωτερικών ελέγχων που πραγματοποιήθηκαν το 2009.
- Παροχή σημαντικής νομικής συνδρομής προκειμένου να διασφαλίζεται η νομική ορθότητα των αποφάσεων του ECHA, ακόμη και κατά τη διάρκεια των περιόδων κορύφωσης του φόρτου εργασίας. Παροχή αποτελεσματικής υπεράσπισης σε περίπτωση υποβολής προσφυγών.
- Ανάπτυξη εταιρικού συστήματος διαχείρισης πληροφοριών που περιλαμβάνει σχεδιασμό και παρακολούθηση καθώς και ασφαλή υποβολή και ηλεκτρονική αρχειοθέτηση.
- Ανάπτυξη κοινοτικών διοργανικών σχέσεων, με στόχο τη βελτίωση της επαφής, μεταξύ άλλων, με την Ευρωπαϊκή Επιτροπή, το Ευρωπαϊκό Κοινοβούλιο και άλλους οργανισμούς.
- Συντονισμός αιτημάτων πρόσβασης σε έγγραφα σε συμφωνία με την κοινοτική νομοθεσία.

### 4. Κίνδυνοι

Παρά το σχετικά μικρό χρονικό διάστημα λειτουργίας του, ο Οργανισμός έχει σημειώσει μεγάλη πρόοδο όσον αφορά τη διαχείριση της ασφάλειας, η οποία διαμορφώνεται ταυτόχρονα με τη θέσπιση των διαδικασιών του Οργανισμού. Δεδομένης της ταχύτητας με την οποία συστάθηκε ο Οργανισμός και των περιορισμένων πόρων που έχει στη διάθεσή του, ελλοχεύει ο κίνδυνος να μην είναι δυνατή η εξουδετέρωση όλων των κινδύνων που αντιμετωπίζουν τα συστήματα ασφαλείας με την παρούσα διαχείριση των κινδύνων από τον Οργανισμό. Αυτό μπορεί να έχει ως αποτέλεσμα τη διαρροή πληροφοριών, γεγονός που θα αμαυρώσει τη φήμη του ECHA και ενδέχεται να οδηγήσει σε αξιώσεις αποζημίωσης, κυρίως διότι θα είναι δύσκολος ο εντοπισμός της πηγής, εφόσον όλοι οι επιλέξιμοι εξωτερικοί φορείς έχουν πρόσβαση στα δεδομένα του Οργανισμού. Έχοντας υπόψη του το ενδεχόμενο αυτό, ο Οργανισμός δίνει σαφή προτεραιότητα σε δράσεις περιορισμού του εν λόγω κινδύνου.

Ορισμένες από τις δραστηριότητες αυτές μπορεί επίσης να επηρεαστούν από το σχέδιο εφεδρείας που αφορά τις καταχωρίσεις.

## **Δραστηριότητα 13: Χρηματοοικονομικοί πόροι, συμβάσεις και λογιστική**

### **1. Βασικές προκλήσεις για το 2010**

Η σημαντικότερη πρόκληση του Οργανισμού στον χρηματοοικονομικό τομέα το 2010 θα είναι η αποδοτική διαχείριση των εισροών. Ιδιαίτερη προσοχή θα δοθεί στην επάρκεια των ταμειακών εισροών για την κάλυψη των νομικών υποχρεώσεων του Οργανισμού καθ' όλη τη διάρκεια του έτους. Αρχικά, δεν είχε προβλεφθεί στην τρέχουσα περίοδο δημοσιονομικού προγραμματισμού (2007-2013) κοινοτική επιχορήγηση για τον Οργανισμό από το 2010 και εξής, καθώς ως λήξη της προθεσμίας υποβολής του κυρίως όγκου των φακέλων πρώτης καταχώρισης που θα απέφερε τέλη είχε προβλεφθεί η 30η Ιουνίου 2010. Ωστόσο, με την αναβολή της εν λόγω προθεσμίας μέχρι τις 30 Νοεμβρίου 2010 από τον συννομοθέτη, το μεγαλύτερο ποσοστό των εσόδων από τα τέλη υποβολής του κυρίως όγκου των φακέλων πρώτης καταχώρισης αναμένεται να ληφθεί μόλις στα τέλη του 2010 και κατά τον επόμενο χρόνο. Ο ECHA δεν μπορεί να βασίζεται κατά τη διάρκεια του έτους στην έγκαιρη υποβολή επαρκών καταχωρίσεων και στα έσοδα από τα αντίστοιχα τέλη, καθώς από την εμπειρία που έχει αποκομίσει μέχρι στιγμής από τη φάση της προκαταχώρισης προκύπτει ότι είναι πολύ πιθανό οι καταχωρίζοντες να καταθέσουν τους φακέλους τους λίγο πριν από τη λήξη της προθεσμίας. Οι εκτιμήσεις για τη συνέχιση της γενικευμένης οικονομικής ύφεσης συνηγορούν υπέρ της ανωτέρω υπόθεσης.

Ο προγραμματισμός του Οργανισμού βασίζεται στην υπόθεση ότι η αρμόδια για τον προϋπολογισμό αρχή θα χορηγήσει επιστρεπτέα προσωρινή επιχορήγηση, η οποία θα είναι επαρκώς υψηλή ώστε ο ECHA να μπορεί να εκτελεί τα βασικά του καθήκοντα τα οποία απορρέουν από τον κανονισμό REACH, καθώς και στην πρόθεση της αρμόδιας για τον προϋπολογισμό αρχής να επανεξετάσει την κατάσταση κατά τη διάρκεια του έτους με σκοπό την αύξηση του εν λόγω ποσού σε περίπτωση που η έλλειψη πόρων είναι υψηλότερη από την προβλεπόμενη.

Ο Οργανισμός θα βρεθεί επίσης αντιμέτωπος με την επιχειρησιακή πρόκληση της ταχείας επεξεργασίας του αναμενόμενου υψηλού όγκου και των περιόδων αιχμής των χρηματοοικονομικών συναλλαγών το 2010. Ο αριθμός των συναλλαγών για την τιμολόγηση τελών και το ύψος των εισπρακτέων εσόδων από τέλη κατά τη διάρκεια του έτους αναμένεται να αυξηθούν κατακόρυφα και εξαρτώνται αποκλειστικά από τον αριθμό των καταχωρίσεων και την κατανομή τους μέσα στο έτος. Σύμφωνα με τα αριθμητικά στοιχεία αναφοράς που παρουσιάζονται στο παράρτημα 2, μέχρι τα τέλη του Φεβρουαρίου 2011 θα πρέπει να είναι έτοιμα περίπου 25.000 τιμολόγια προς αποστολή σε καταχωρίζοντες. Εντούτοις, όπως αναφέρθηκε ήδη στα προηγούμενα κεφάλαια, ο αριθμός αυτός ενδέχεται να αλλάξει σημαντικά. Σε κάθε περίπτωση, καθώς η ζητηθείσα κοινοτική επιχορήγηση δεν προβλεπόταν στις δημοσιονομικές προοπτικές, ο Οργανισμός οφείλει να μεριμνήσει για την είσπραξη επαρκούς αριθμού τιμολογίων μέχρι το τέλος του έτους ώστε να καταστεί δυνατή η εξόφληση της επιχορήγησης στην Επιτροπή κατά τη διάρκεια του 2010, σύμφωνα με τις διατάξεις του δημοσιονομικού κανονισμού του Οργανισμού (άρθρο 16).

Επιπλέον, αναμένεται ότι ο Οργανισμός θα έχει περίπου 800 αναλήψεις υποχρεώσεων και πάνω από 3.000 τρέχουσες συναλλαγές πληρωμής ως αποτέλεσμα των επιχειρησιακών του δραστηριοτήτων.

### **2. Στόχοι και δείκτες**

#### Στόχοι

1. Διασφάλιση υγιούς και αποδοτικής -στο μέτρο του εφικτού- χρηματοοικονομικής διαχείρισης του Οργανισμού.

2. Αποδοτική έκδοση και είσπραξη των τιμολογίων ώστε να περιορίζεται η ανάγκη για επιχορήγηση κατά τη διάρκεια ολόκληρου του έτους.

## Δείκτες επιδόσεων & στόχοι

<b>Δείκτες</b>	<b>Στόχος το 2010</b>	<b>Μέσα και συχνότητα ελέγχου</b>
Αριθμός επιφυλάξεων που διατυπώνονται στην ετήσια έκθεση του Ευρωπαϊκού Ελεγκτικού Συνεδρίου.	0	Ετήσιες εκθέσεις Ευρωπαϊκού Ελεγκτικού Συνεδρίου
Ποσοστό ανάληψης υποχρεώσεων.	Τουλάχιστον 98%	Ετήσια έκθεση για το επιχειρησιακό αντικείμενο με θέμα το λογιστικό σύστημα ABAC
Ποσοστό πληρωμών.	Τουλάχιστον 70%	Ετήσια έκθεση για το επιχειρησιακό αντικείμενο με θέμα το λογιστικό σύστημα ABAC
Εισπραχθέντα έσοδα από τέλη.	106,8 εκατ. ευρώ	Ετήσια έκθεση REACH
Αριθμός καταγγελιών κατά των διαδικασιών σύναψης συμβάσεων του ECHA.	0	Εσωτερική ετήσια έκθεση
Αναγκαίο πλεόνασμα για την εξόφληση της κοινοτικής επιχορήγησης.	100% της αξίας της επιχορήγησης	Λογιστικές καταστάσεις 2010

### **3. Βασικά αποτελέσματα**

- Αυστηρή διαχείριση του προϋπολογισμού και της ρευστότητας.
- Αποδοτικές λογιστικές ροές εργασιών και διαδικασίες ενόψει της περιόδου αιχμής στην έκδοση τιμολογίων με αφορμή τη λήξη της προθεσμίας πρώτης καταχώρισης.
- Εφαρμογή μηχανισμού διαχείρισης και επένδυσης των ταμειακών αποθεμάτων του Οργανισμού.
- Ανάπτυξη συστήματος ανάθεσης προμηθειών και διαχείρισης συμβάσεων.
- Ανάπτυξη αναλυτικού λογιστικού συστήματος (αναλυτικές δραστηριότητες).
- Βελτίωση της παρακολούθησης και της εκτέλεσης του προϋπολογισμού με σκοπό την επίτευξη αναλήψεων υποχρεώσεων σε ποσοστό 98%.

### **4. Κίνδυνοι**

Το σχέδιο εργασιών της δραστηριότητας «Χρηματοοικονομικοί πόροι, συμβάσεις και λογιστική» είναι ρεαλιστικό μόνο εφόσον είναι έγκυρα τα αριθμητικά στοιχεία αναφοράς του παραρτήματος 2. Εάν ο αριθμός των καταχωρίσεων ή οποιοδήποτε άλλοι ποσοτικοί δείκτες είναι σημαντικά υψηλότεροι από τους εκτιμώμενους, οι πόροι ενδέχεται να μην επαρκέσουν και να πρέπει να συναφθούν κατάλληλες συμβάσεις-πλαίσια για την ταχεία και ευέλικτη πρόσβαση σε βραχυπρόθεσμη συνδρομή.



Υπάρχει ο κίνδυνος η αρμόδια για τον προϋπολογισμό αρχή να μην χορηγήσει τελικά ολόκληρο το προβλεπόμενο ποσό της προσωρινής κοινοτικής επιχορήγησης. Στην περίπτωση αυτή θα χρειαστεί ενδεχομένως να περιοριστούν οι λειτουργικές δραστηριότητες. Για τον περιορισμό του συγκεκριμένου κινδύνου θα εφαρμοστούν μέτρα στενής παρακολούθησης της ρευστότητας, αποτελεσματικού προγραμματισμού των ταμειακών ροών και συνεργασίας με τις υπηρεσίες της Επιτροπής.

Όσον αφορά την εξόφληση της κοινοτικής επιχορήγησης, υπάρχει κίνδυνος, λόγω διαφόρων περιστάσεων (π.χ. ποιότητα των συναφών με τον κανονισμό REACH υποβαλλόμενων φακέλων, υποβολή του κύριου όγκου των φακέλων καταχώρισης κοντά στη λήξη της προθεσμίας) να μην επαρκέσει το ύψος του λογαριασμού δημοσιονομικού αποτελέσματος για την εξόφληση της κοινοτικής επιχορήγησης του 2010 το 2011, και ως εκ τούτου ένα μέρος της επιστρεπτέας προσωρινής επιχορήγησης να καταστεί καθαρή επιχορήγηση για τον ECHA. Για τον περιορισμό αυτού του κινδύνου, θα εξορθολογισθούν οι διαδικασίες τιμολόγησης και θα ρυθμιστούν με γνώμονα μεγάλους όγκους εργασίας. Θα υπάρχει έτοιμο σχέδιο εφεδρείας για την (ανα)κατανομή προσωπικού όποτε αυτό χρειαστεί, ενώ θα διατηρηθεί η στενή επαφή με τα ενδιαφερόμενα μέρη προκειμένου να λαμβάνονται έγκαιρες ενδείξεις για τον όγκο και τη χρονική στιγμή υποβολής των καταχωρίσεων.

## **Δραστηριότητα 14: Ανθρώπινοι πόροι και υποδομές**

### **1. Βασικές προκλήσεις για το 2010**

Η κύρια πρόκληση σε επίπεδο ανθρωπίνων πόρων το 2010 είναι η συνέχιση του ιδιαίτερου υψηλού ρυθμού επιλογής και πρόσληψης (102 έκτακτοι υπάλληλοι και 18 συμβασιούχοι υπάλληλοι). Σε αυτήν προστίθεται η οργάνωση γραπτών διαγωνισμών στο πλαίσιο της διαδικασίας επιλογής. Οι νέοι υπάλληλοι θα λαμβάνουν στήριξη μετεγκατάστασης και ο μεγάλος αριθμός νέων υπαλλήλων θα λάβει εισαγωγική και αρχική κατάρτιση κατά τη φάση έναρξης της εργασίας τους.

Οι υφιστάμενοι υπάλληλοι, οι οποίοι διαρκώς αυξάνονται, θα συνεχίσουν να λαμβάνουν υψηλού επιπέδου κατάρτιση βάσει της στρατηγικής μάθησης και ανάπτυξης 2009-2012 και των κατευθυντήριων γραμμών κατάρτισης. Η εφαρμογή συστήματος διαχείρισης της απόδοσης σε ολόένα περισσότερους υπαλλήλους (περιγραφές καθηκόντων, στόχοι, σύνταξη έκθεσης για τους ασκούμενους, αξιολόγηση απόδοσης, προαγωγές) είναι δύσκολο έργο που απαιτεί πολλούς πόρους τόσο για τη μονάδα ανθρωπίνων πόρων όσο και για άλλες μονάδες.

Οι διοικητικές ικανότητες και η μισθοδοσία των ανθρωπίνων πόρων θα αυξηθούν ούτως ώστε να συμβαδίζουν με τον αυξανόμενο αριθμό υπαλλήλων, ιδίως μέσω της εφαρμογής νέου συστήματος πληροφοριών για τους ανθρώπινους πόρους και συναφών ροών εργασίας.

Μπορεί να χρειαστούν ειδικά μέτρα και μέτρα εφεδρείας σε περίπτωση που ο αριθμός των υποβολών και των καταχωρίσεων υπερβεί τις εκτιμήσεις, ή εάν απαιτηθεί μεγαλύτερο ποσοστό μη αυτόματης παρέμβασης στις συναφείς με τον κανονισμό REACH διαδικασίες, σε σύγκριση με τα αρχικά σχέδια. Στην περίπτωση αυτή, θα δημιουργηθούν ανάγκες πρόσληψης, κατάρτισης και διοίκησης μεγάλου αριθμού έκτακτων υπαλλήλων. Εάν συμβεί κάτι τέτοιο, θα πρέπει επίσης να προβλεφθεί σημαντική αύξηση της εφοδιαστικής και της υποστήριξης μέσω εργαλείων πληροφορικής προκειμένου να καταστεί δυνατή η υποδοχή και η στέγαση των εν λόγω πρόσθετων και έκτακτων υπαλλήλων.

Στις αρχές του 2010 θα συσταθεί μια νέα Μονάδα Λειτουργίας, η οποία θα αναλάβει τις αρμοδιότητες της Ομάδας Εγκαταστάσεων καθώς και ορισμένα τεχνικά καθήκοντα του Εκτελεστικού Γραφείου, όπως η καταχώριση της αλληλογραφίας και η αρχειοθέτηση εγγράφων σε έντυπη μορφή. Μία από τις βασικές αρμοδιότητες της νέας μονάδας είναι η λειτουργία του συνεδριακού κέντρου και άλλων κοινών εγκαταστάσεων του Οργανισμού, καθώς και η συνεχής πρόκληση της παροχής χώρων γραφείου και εσωτερικών υπηρεσιών σε 580 κατ' εκτίμηση άτομα στα τέλη του 2010 (μόνιμο προσωπικό, αποσπασμένοι εθνικοί εμπειρογνώμονες, εκπαιδευόμενοι, προσωρινοί υπάλληλοι, σύμβουλοι). Ο μεγάλος όγκος του προσωπικού και των περιουσιακών στοιχείων του ECHA, και κυρίως των πληροφοριών του, επιβάλλει επίσης την εξασφάλιση του ύψιστου δυνατού επιπέδου ασφάλειας και προστασίας. Το νέο συνεδριακό κέντρο και το προσωπικό στήριξης του θα συνεχίσουν να παρέχουν υψηλής ποιότητας συνεδριακές υπηρεσίες.

Η βασική πρόκληση για τις μονάδες Ανθρωπίνων Πόρων (HR) και Λειτουργίας θα είναι η παροχή σημαντικά υψηλότερου όγκου υπηρεσιών χωρίς αντίστοιχη αύξηση του αριθμού των υπαλλήλων τους. Αυτό θα πρέπει να επιτευχθεί μέσω βελτιωμένων συστημάτων πληροφοριών (e-HR) και εργασιακών ροών, περισσότερο αποδοτικών διαδικασιών και περαιτέρω αποκέντρωσης των διοικητικών αρμοδιοτήτων των ανθρωπίνων πόρων (π.χ. διαχείριση χρόνου και απουσιών) για την πλαισίωση μονάδων και την ανάθεση εργασιών σε τρίτους.

## 2. Στόχοι και δείκτες

### Στόχοι

1. Εξασφάλιση επαρκούς αριθμού καταρτισμένων υπαλλήλων στους κόλπους του Οργανισμού για την αποτελεσματική εφαρμογή του σχεδίου εργασιών, και διαμόρφωση λειτουργικού εργασιακού περιβάλλοντος προς όφελος τους.
2. Εξασφάλιση εκ μέρους του Οργανισμού επαρκών, ασφαλών και προστατευόμενων χώρων γραφείου οι οποίοι συνιστούν αποδοτικό και ασφαλές εργασιακό περιβάλλον για το προσωπικό, καθώς και λειτουργικών εγκαταστάσεων συνεδριάσεων για τους φορείς του Οργανισμού και τους εξωτερικούς επισκέπτες.

### Δείκτες επιδόσεων & στόχοι

Δείκτες	Στόχος το 2010	Μέσα και συχνότητα ελέγχου
Ποσοστό θέσεων στον πίνακα προσωπικού που καλύφθηκαν στο τέλος του έτους.	Τουλάχιστον 95%	Εσωτερική ετήσια έκθεση
Ποσοστό διαδικασιών επιλογής υπαλλήλων για τις νέες θέσεις εργασίας όσον αφορά το έτος που ολοκληρώθηκε.	100%	Εσωτερική ετήσια έκθεση
Κύκλος εργασιών των έκτακτων υπαλλήλων.	5% κατά το μέγιστο	Εσωτερική ετήσια έκθεση
Επίπεδο ικανοποίησης των μελών των επιτροπών, του Φόρουμ και του ΔΣ από τη λειτουργία του συνεδριακού κέντρου.	Υψηλό	Ετήσια έρευνα
Μέσος αριθμός ημερών κατάρτισης ανά μέλος προσωπικού.	10	Εσωτερική ετήσια έκθεση

## 3. Βασικά αποτελέσματα

### Ανθρώπινοι πόροι

- Εκτιμάται ότι θα οργανωθούν 50 διαδικασίες επιλογής προσωπικού με γραπτό διαγωνισμό και με τη συμμετοχή 1.000 περίπου υποψηφίων, ενώ θα πραγματοποιηθούν 120 προσλήψεις, μη συμπεριλαμβανομένης της κάλυψης των βραχυπρόθεσμων αναγκών σε προσωπικό για την αντιμετώπιση της αιχμής του φόρτου εργασίας στα τέλη του 2010.
- 30% αύξηση του αριθμού του προσωπικού στη μισθοδοσία, με αντίστοιχη αύξηση του φόρτου εργασίας στον τομέα των οικονομικών των ανθρωπίνων πόρων, της διοίκησης και της διαχείρισης των επιδόσεων, μη συμπεριλαμβανομένης της κάλυψης των βραχυπρόθεσμων αναγκών σε προσωπικό για την αντιμετώπιση της αιχμής του φόρτου εργασίας στα τέλη του 2010.
- Συνεχής στήριξη της μετεγκατάστασης και παροχή εισαγωγικής κατάρτισης στα ίδια επίπεδα με το 2009.
- Παροχή υψηλών επιπέδων κατάρτισης (κατά μέσο όρο 10 ημέρες ανά μέλος προσωπικού) σε όλο και περισσότερους υπαλλήλους (+30%).

- Διαχείριση της σημαντικής αύξησης του βραχυπρόθεσμου προσωπικού (προσωρινοί και συμβασιούχοι υπάλληλοι) για την αντιμετώπιση της αιχμής του φόρτου εργασίας στα τέλη του 2010.
- Πρώτα βήματα προς την εφαρμογή συστήματος διαχείρισης των ανθρωπίνων πόρων βασιζόμενου στις ικανότητες.

#### Υποδομές

- Περαιτέρω ανακαίνιση και λοιπές δραστηριότητες κάλυψης των αναγκών στέγασης 580 περίπου ατόμων μέχρι τα τέλη του 2010.
- Εξεύρεση χώρων για τη στέγαση των προσωρινών υπαλλήλων που θα προσληφθούν ενόψει της αιχμής του φόρτου εργασίας στα τέλη του 2010, και διαμόρφωση επιπλέον χώρων γραφείου σε αγορασμένα κτίρια.
- Σύνταξη γραπτών εγχειριδίων για τεχνικά συστήματα.
- Ανάπτυξη δραστηριοτήτων υγείας και ασφάλειας για το προσωπικό.
- Διατήρηση αρχείων σε έντυπη μορφή και δημιουργία κέντρου τεκμηρίωσης και βιβλιοθήκης.

#### **4. Κίνδυνοι**

##### Ανθρώπινοι πόροι

Βασικός παράγοντας κινδύνου για τους ανθρώπινους πόρους και την πρόσληψη προσωπικού είναι η αβεβαιότητα της οικονομικής κατάστασης το 2010, και το ενδεχόμενο αναβολής των προσλήψεων μέχρι και το τέλος του έτους λόγω δημοσιονομικών περιορισμών. Αυτό ενδέχεται να έχει σημαντικές αρνητικές επιπτώσεις καθώς ενδέχεται να υπονομεύσει τις επιχειρησιακές ικανότητες του ΕCHA τη χρονική εκείνη στιγμή κατά την οποία θα τις χρειαστεί περισσότερο ενόψει της λήξης των προθεσμιών στα τέλη του 2010.

Λόγω της αιχμής δραστηριοτήτων το 2010, η οποία επιβάλλει εσωτερική ανακατανομή του προσωπικού, και της ενδεχόμενης μείωσης των πόρων με αποτέλεσμα την πρόσληψη ανεπαρκούς αριθμού υπαλλήλων, είναι πιθανό να προκύψουν προβλήματα υγείας λόγω άγχους και υπερβολικού φόρτου εργασίας. Ο ευέλικτος προγραμματισμός της εργασίας και ο καθορισμός στόχων, σε συνδυασμό με διαχείριση των κινήτρων και την εφαρμογή διαφόρων πρακτικών στον τομέα των ανθρωπίνων πόρων σε συνδυασμό με ενεργητικές πολιτικές για την προαγωγή της ισορροπίας μεταξύ επαγγελματικού και προσωπικού βίου, μπορούν να συμβάλουν στην πρόληψη αυτών των κινδύνων. Πάντως, στην καλύτερη αντιμετώπιση των προβλημάτων μπορεί να συμβάλει και η προσφυγή σε εξωτερικούς αναδόχους.

Τέλος, μέρος των δραστηριοτήτων στον τομέα των ανθρωπίνων πόρων μπορεί να επηρεαστεί και από τα συναφή σχέδια εφεδρείας για τις καταχωρίσεις .

##### Υποδομές

Επιβάλλεται η εκπόνηση σχεδίων εφεδρείας με δυνατότητα αύξησης της δυναμικότητας των υποδομών, εντός στενών χρονικών περιθωρίων, προκειμένου να καταστεί δυνατή η αντιμετώπιση της πιθανής προσωρινής ανάγκης για 100 έκτακτους υπαλλήλους από εξωτερικούς αναδόχους με σκοπό τη διεκπεραίωση μεγαλύτερου όγκου εργασίας από τον αναμενόμενο.

## **Δραστηριότητα 15: Πληροφορική και τεχνολογία επικοινωνιών**

### **1. Βασικές προκλήσεις για το 2010**

Η κύρια πρόκληση στον τομέα της πληροφορικής για το 2010 έγκειται στην κατάλληλη προετοιμασία για την τήρηση των προβλεπόμενων από τη νομοθεσία προθεσμιών και τη διαχείριση του αναμενόμενου μεγάλου όγκου υποβαλλόμενων φακέλων καταχώρισης και κοινοποιήσεων C&L μέχρι τον Νοέμβριο/Δεκέμβριο. Οι προετοιμασίες του Οργανισμού στον συγκεκριμένο τομέα επιβάλλουν συνεχείς και ευρείας κλίμακας δοκιμές αποδοτικότητας, ρύθμιση των εφαρμογών του συστήματος REACH-IT καθώς και διασφαλίσεις ως προς το ότι το σύστημα διαθέτει δυνατότητα διαβάθμισης και ότι το εφεδρικό δυναμικό είναι ευθυγραμμισμένο με τις εφεδρικές λύσεις.

Το 2010, θα είναι επίσης έτοιμα για λειτουργία διάφορα στρατηγικά προϊόντα που προκύπτουν από προγράμματα τα οποία ξεκίνησαν το 2009 (π.χ. CHESAR, CASPER, Odyssey, Παγκόσμια Πύλη, κτλ.). Τα εν λόγω προϊόντα θα υποστηρίζονται από την ομάδα πληροφορικής. Βασική προτεραιότητα σε επίπεδο περαιτέρω ανάπτυξης και εφαρμογής έχουν το σύστημα διαχείρισης σχέσεων με τους πελάτες που αφορά ολόκληρο τον Οργανισμό, το σύστημα πληροφοριών για τη διαχείριση των ανθρωπίνων πόρων (e-HR) και η θέσπιση κεντρικού συστήματος διαχείρισης επιχειρηματικού περιεχομένου.

Η επέκταση των τεχνικών υποδομών για τη στέγαση του αυξημένου προσωπικού και η εντεινόμενη ζήτηση τεχνικών πόρων θα συνεχίσουν να είναι βασικές προκλήσεις και να επιβαρύνουν τις υπηρεσίες υποστήριξης -όπως το γραφείο υποστήριξης πρώτης γραμμής και οι υπηρεσίες εφεδρικής υποστήριξης. Προβλέπονται και άλλες εξελίξεις στον τομέα των υπηρεσιών υποστήριξης για την εφαρμογή συστήματος διαχείρισης ποιότητας που θα καλύπτει ολόκληρο τον Οργανισμό και για την καταχώριση του Οργανισμού ως επίσημης αρχής πιστοποίησης με σκοπό την ορθή εφαρμογή της υποδομής δημόσιου κλειδιού.

Στο πλαίσιο της γενικότερης διαχείρισης της επιχειρησιακής συνέχειας του Οργανισμού, θα εξακολουθήσει να δίνεται η δέουσα προσοχή στα μέτρα ασφάλειας και διασφάλισης της επιχειρησιακής συνέχειας σε επίπεδο πληροφορικής, τα οποία θα συνεχίσουν να περιλαμβάνουν την ενεργοποίηση ολοκληρωμένων λύσεων αποκατάστασης μετά από καταστροφές, την περαιτέρω ενίσχυση της ασφάλειας των συστημάτων πληροφορικής και τη βέλτιστη ρύθμιση του συστήματος ανίχνευσης παρεισδύσεων.

Η διακυβέρνηση των τεχνολογιών πληροφοριών και η διαχείριση των έργων θα ενισχυθούν περαιτέρω με την πρόσληψη πρόσθετου προσωπικού, και θα δίνουν έμφαση στην εξειδίκευση των αρχιτεκτονικών κατευθυντήριων γραμμών του Οργανισμού, στις πτυχές της παρεχόμενης υποστήριξης για τη διαχείριση προγραμμάτων και στη διασφάλιση ποιότητας, όπως η προετοιμασία διαδικασιών και κατευθυντήριων γραμμών καθώς και η τυποποίηση συμφωνιών επιπέδου εξυπηρέτησης.

### **2. Στόχοι και δείκτες**

#### Στόχοι

1. Παροχή στο προσωπικό, στα ενδιαφερόμενα μέρη και στους εξωτερικούς πελάτες συνεχιζόμενων υπηρεσιών πληροφορικής, συμπεριλαμβανομένων λειτουργικών εφεδρικών συστημάτων.

## Δείκτες επιδόσεων & στόχοι

<b>Δείκτες</b>	<b>Στόχος το 2010</b>	<b>Μέσα και συχνότητα ελέγχου</b>
Διαθεσιμότητα λειτουργικών συστημάτων για εξωτερικούς πελάτες (χρόνος πραγματικής λειτουργίας).	99%	Στατιστικά στοιχεία κέντρου δεδομένων
Το σχέδιο επιχειρησιακής συνέχειας ΤΠ & αποκατάστασης μετά από καταστροφές θα είναι έτοιμο προς λειτουργία τον Αύγουστο του 2010.	100%	Σύνταξη εκθέσεων σε ετήσια βάση για την αποκατάσταση μετά από καταστροφές, για τις δοκιμές και για τη διαχείριση επιχειρησιακής συνέχειας
Επίπεδο ικανοποίησης των χρηστών από τις εσωτερικές υπηρεσίες πληροφορικής.	Υψηλό	Ετήσια έρευνα μεταξύ των πελατών και ειδική ανατροφοδότηση

### **3. Βασικά αποτελέσματα**

- Εξοπλισμός για 120 νέους μόνιμους υπαλλήλους και για υπαλλήλους με βραχυπρόθεσμες συμβάσεις.
- Αναβάθμιση συστημάτων υπηρεσιών υποστήριξης, αποθήκευσης, εφεδρικής αποθήκευσης και συστημάτων αποκατάστασης για την αντιμετώπιση της αύξησης του προσωπικού.
- Φιλοξενία, συντήρηση και λειτουργία βασικών συστημάτων και εφαρμογών, ιδίως του συστήματος REACH-IT, κατά τις περιόδους αιχμής του φόρτου εργασίας.
- Εγκατάσταση υποδομής συστήματος REACH-IT δεύτερης γενιάς και εφαρμογή δυνατοτήτων ευέλικτης διαβάθμισης.
- Τεκμηρίωση και δοκιμή σχεδίων επιχειρησιακής συνέχειας ΤΠ και αποκατάστασης μετά από καταστροφές για βασικά συστήματα.
- Εφαρμογή αρχιτεκτονικών κατευθυντήριων γραμμών, όπως ορίστηκαν το 2009.
- Παροχή υποστήριξης ΤΠ για τις εφαρμογές του ECHA, συμπεριλαμβανομένου του συστήματος REACH-IT, και διάδοση περαιτέρω εξελίξεων σε επίπεδο Διαδικτύου, όπως η Παγκόσμια Πύλη.
- Διαμόρφωση ολοκληρωμένου περιβάλλοντος αποθήκευσης δεδομένων για τους σκοπούς της διάδοσης του REACH-IT, της εφαρμογής, της Παγκόσμιας Πύλης και της υποστήριξης των εσωτερικών επιχειρησιακών διαδικασιών.

### **4. Κίνδυνοι**

Η υποβολή αριθμού φακέλων καταχώρισης και κοινοποιήσεων C&L πολύ μεγαλύτερου από τον αναμενόμενο λίγο πριν από τη λήξη της προθεσμίας θα θέσει σε κίνδυνο την απόδοση και τη λειτουργικότητα των συστημάτων. Ο κίνδυνος αυτός μπορεί να περιοριστεί σε μεγάλο βαθμό με εντατικές δοκιμές της απόδοσης, με τη διασφάλιση δυνατότητας ευέλικτης διαβάθμισης, με τη δυνατότητα πρόσβασης σε εφεδρικούς πόρους και με την εφαρμογή σχεδίων εφεδρείας.

Ιδιαίτερη προσοχή θα δίνεται διαρκώς στις συναφείς με την ασφάλεια πτυχές μέσω της στενής παρακολούθησης και της λήψης προορατικών μέτρων.

Ένας τρίτος κίνδυνος, που αφορά τα σχέδια εφεδρείας για τις καταχωρίσεις, μπορεί να συνεπάγεται, στο μέτρο του εφικτού, την προσωρινή ανακατανομή επιστημονικού και διοικητικού προσωπικού στο έργο της καταχώρισης.



## Παραρτήματα

A blue-tinted, close-up photograph of a portion of the periodic table. The elements shown are:

<b>Ge</b> 72.64	<b>As</b> 74.9216	<b>Se</b> 78.96
<b>Sn</b> 118.710	<b>Sb</b> 121.75	<b>Te</b> 127.60
<b>Bi</b> 208.9804	<b>Po</b> 209	<b>At</b> 210

The image is a close-up, slightly angled shot of a periodic table with a blue color overlay. The elements visible are Germanium (Ge), Arsenic (As), Selenium (Se), Tin (Sn), Antimony (Sb), Tellurium (Te), Bismuth (Bi), and Polonium (Po). Each element's symbol, atomic number, and atomic weight are visible. The background is a solid blue color.

## Παράρτημα 1: Οργανόγραμμα ΕCHA

### ΟΡΓΑΝΟΓΡΑΜΜΑ ΕCHA 2010

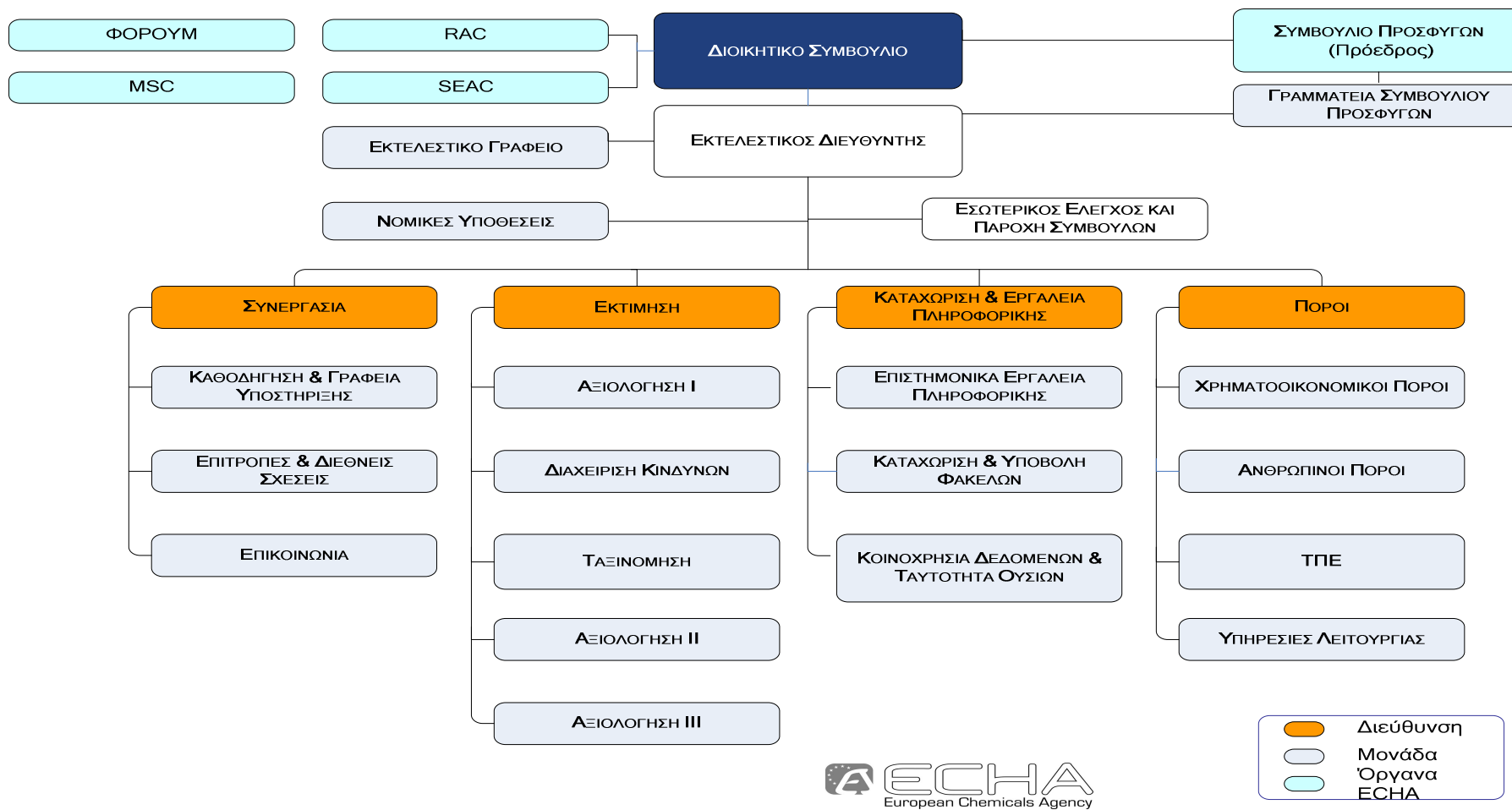

## Παράρτημα 2: Επίπεδα δραστηριοτήτων στα οποία βασίζεται το πρόγραμμα εργασιών

### Αριθμητικά στοιχεία αναφοράς για το 2010

*Τα εν λόγω αριθμητικά στοιχεία θα αναθεωρηθούν πριν από τα τέλη του 2009, εάν χρειαστεί, ανάλογα με τα δικαιολογητικά που θα έχουν συλλεχθεί κατά τη διάρκεια του έτους*

Βασικές δραστηριότητες του ECHA	Εκτίμηση για το 2010 (9/2009)
<b>Φάκελοι που θα υποβληθούν το 2010</b>	
Ουσίες	9.200
Φάκελοι καταχώρισης (συμπεριλαμβανομένων των ενδιάμεσων προϊόντων)	25.000 <sup>7</sup>
Κοινοποιήσεις PPORD	300
Αιτήματα διερεύνησης	1.500
Προτάσεις για περιορισμούς (παράρτημα XV)	6
Προτάσεις για εναρμονισμένη ταξινόμηση και επισήμανση (παράρτημα XV)	90
Προτάσεις για ταυτοποίηση ουσιών ως SVHC (παράρτημα XV)	30
Κοινοποιήσεις C&L	2 εκατομμύρια
<b>Αποφάσεις του ECHA το 2010</b>	
Αποφάσεις για αξιολόγηση φακέλων	70
Αποφάσεις για κοινοχρησία δεδομένων	500
Αποφάσεις για έλεγχο πληρότητας	500
<b>Προσφυγές που θα υποβληθούν το 2010</b>	
<b>Λοιπά</b>	
Ερωτήσεις προς απάντηση/εναρμονισμένες απαντήσεις (συμβουλές για τον κανονισμό REACH, REACH-IT, IUCLID 5, λοιπά)	15.000
Κενές θέσεις εργασίας προς κάλυψη από νέους υπαλλήλους	120

<sup>7</sup> Ο αριθμός αυτός θα αναθεωρηθεί βάσει των πληροφοριών που θα ληφθούν από τα ΦΑΠΟ και από συλλόγους της βιομηχανίας χημικών προϊόντων

### Παράρτημα 3: Εκτιμώμενοι πόροι για το 2010

- Τα ποσά διαφέρουν από τα αντίστοιχα κονδύλια του προϋπολογισμού διότι τα έξοδα επιχειρησιακών αποστολών και παροχής κατάρτισης σε εξωτερικούς φορείς έχουν επιμεριστεί σε διάφορες δραστηριότητες.

-Η δραστηριότητα 11 (Σχέσεις με τα θεσμικά όργανα της ΕΕ και διεθνής συνεργασία) περιλαμβάνει επίσης ποσά που αφορούν το κονδύλιο του προϋπολογισμού 380 για τις πολυετείς συμβάσεις και το κονδύλιο 390 για το έργο Μηχανισμού Προενταξιακής Βοήθειας (ΜΠΒ) το οποίο έχει προβλεφθεί.

Δραστηριότητες (Τίτλος III του προϋπολογισμού)	Ανθρώπινο δυναμικό			Τελικός προϋπολογισμός
	AD	AST	CA	
Τα ακόλουθα ποσά αφορούν το πρόγραμμα εργασίας για το 2010 και όχι τα ποσά που προβλέπονται στον προϋπολογισμό				
<b>Λειτουργικές δραστηριότητες - Εφαρμογή των διαδικασιών του κανονισμού REACH</b> Γενικός συντονισμός, διαχείριση και υποστήριξη				
<b>Δραστηριότητα 1: Καταχώριση, προκαταχώριση και κοινοχρησία δεδομένων</b>	40	12	8	731.600
<b>Δραστηριότητα 2: Αξιολόγηση</b>	62	9	1	608.419
<b>Δραστηριότητα 3: Αδειοδότηση και περιορισμοί</b>	20	4	1	1.517.519
<b>Δραστηριότητα 4: Ταξινόμηση και επισήμανση, SVHC</b>	14	3	2	177.519
<b>Δραστηριότητα 5: Παροχή συμβουλών και βοήθειας μέσω καθοδήγησης και γραφείου υποστήριξης</b>	31	13	4	1.150.465
<b>Δραστηριότητα 6: Υποστήριξη λειτουργιών μέσω πληροφορικής</b>	25	5		10.598.925
<b>Δραστηριότητα 7: Επιστημονικές και πρακτικές συμβουλές για την περαιτέρω ανάπτυξη νομοθεσίας</b>	3	0		4.380
<b>Τα όργανα και οι υποστηρικτικές δραστηριότητες του ECHA</b>				
<b>Δραστηριότητα 8: Γραμματεία, Επιτροπές και Φόρουμ</b>	17	8	2	2.990.158
<b>Δραστηριότητα 9: Συμβούλιο προσφυγών</b>	12	5	3	652.100
<b>Δραστηριότητα 10: Επικοινωνία</b>	10	8	7	5.695.309
<b>Δραστηριότητα 11: Σχέσεις με τα θεσμικά όργανα της ΕΕ και διεθνής συνεργασία</b>	8	4	0	896.321
<b>Διοίκηση, οργάνωση και πόροι</b>				
<b>Δραστηριότητα 12: Διοίκηση</b>	21	14	3	1.329.500
<b>Σύνολο</b>	263	85	31	26.352.215

<b>Δραστηριότητες 13-15: Τίτλος II (Υποδομή και δαπάνες λειτουργίας)</b>	25	53	21	12.915.200
<b>Τίτλος I (Δαπάνες προσωπικού)</b>				<b>47.214.285</b>
<b>Σύνολο</b>	<b>288</b>	<b>138</b>	<b>52</b>	<b>86.481.700</b>
<b>Στον πίνακα προσωπικού:</b>	<b>426</b>			

**Παράρτημα 4: Πρόγραμμα ανάθεσης συμβάσεων**

Δραστηριότητα προγράμματος εργασίας	Υποδραστηριότητα (κατά περίπτωση)	Μονάδα	Καθήκον ή έργο	Προτεινόμενος προϋπολογισμός σε ευρώ	Προσωρινός διάυλος σύναψης συμβάσεων	Προβλεπόμενη ημερομηνία για τη διενέργεια διαδικασίας ανάθεσης σύμβασης	Προβλεπόμενη ημερομηνία υπογραφής της σύμβασης
2.0: Αξιολόγηση	Επιστημονική υποστήριξη	B1	Αιτήσεις παροχής υπηρεσιών που στόχο έχουν ειδικά θέματα τα οποία τελούν υπό τον συντονισμό επιστημονικών πλατφόρμων και για την υποστήριξη των καθηκόντων αξιολόγησης φακέλων.	250 000,00	FWC 2008/02 ή διαδικασία με διαπραγμάτευση	Q1-Q2	Q2
2.0: Αξιολόγηση	Κατάρτιση	B4	Εκπαίδευση υπαλλήλων χαμηλότερων και υψηλότερων βαθμίδων	420 000,00	FWC 2008/02	Q1	Q1
3.0: Αδειοδότηση και περιορισμοί	3.1 Αδειοδότηση	B2	Υπηρεσίες που προορίζονται για την παροχή στήριξης κατά την ανάπτυξη φακέλων που αφορούν το παράρτημα XV για τις Ουσίες που προκαλούν πολύ μεγάλη ανησυχία (SVHC), τη συλλογή δεδομένων σχετικά με τον ορισμό προτεραιοτήτων όσον αφορά την αδειοδότηση ουσιών, την ανάπτυξη της μεθοδολογίας SEA/αύξηση της βάσης γνώσεων, τη μεθοδολογία RMM Methodology/αύξηση της βάσης γνώσεων.	1 100 000,00	FWC 2008/02	Q1-Q2	Q2-Q3

3.0: Αδειοδότηση και περιορισμοί	3.2 Περιορισμοί	B2	Υπηρεσίες για την στήριξη της ανάπτυξης προτάσεων για περιορισμούς (PFOS/PFOA, φθαλικές ενώσεις)	300 000,00	FWC 2008/02	Q1 (εξαρτάται από την αίτηση της Επιτροπής)	Q2
3.0: Αδειοδότηση και περιορισμοί		B2	Διάφορα	100 000,00	Διαδικασίες χαμηλής αξίας	Q1-Q2	Q2-Q3
4.0: Ταξινόμηση και επισήμανση	Ενημέρωση των εγγράφων καθοδήγησης	B3	Υπηρεσίες που στόχο έχουν να συνδράμουν τον ECHA στην συμπλήρωση των φακέλων εναρμόνισης της ταξινόμησης και της επισήμανσης (CLH) που παρέχονται από τις αρμόδιες αρχές των κρατών μελών (MSCA) και λοιπές υπηρεσίες. Συμβάσεις [CLP και ουσίες που περιέχονται σε αντικείμενα, ενημέρωση του πλοηγού όσον αφορά την καθοδήγηση για την Αξιολόγηση χημικής ασφάλειας (CSA)/Έκθεση χημικής ασφάλειας (CSR), αξιολόγηση σεναρίων έκθεσης)	160 000,00	FWC 2008/02	Q1 ή Q2 (εξαρτάται από τις συζητήσεις με τις MSCA και την Επιτροπή)	Q2-Q3
5.0: Παροχή συμβουλών και βοήθειας μέσω καθοδήγησης και γραφείου υποστήριξης		A1		350 000,00	FWC 2008/02	Q3	Q4
5.0: Παροχή συμβουλών και βοήθειας μέσω καθοδήγησης και γραφείου υποστήριξης		A1	Διάφορα	755 500,00	FWC/Διαδικασίες χαμηλής αξίας	Q3	Q4

6.0: Υποστήριξη λειτουργιών μέσω πληροφορικής	Σύμβουλοι	R3	<u>Προσωρινό δείγμα προφίλ:</u> Διαχειριστές εφαρμογών (2) Διαχειριστής αποθήκης δεδομένων Διαχειριστής Βάσης Δεδομένων (DBA) για Oracle-RAC DBA για Oracle Διάταξη ελέγχου ασφάλειας εφαρμογών (5 ημέρες/μήνα) Ειδικευμένοι σύμβουλοι (π.χ. Documentum, BMC) (2) Διαχειριστές Weblogic (2) Άλλα προφίλ (3)	2 000 000,00	FWC2009/39 για έργα ΤΠ και FWC 2009/40 για συμβούλους ΤΠ	Q1-Q4	Q2-Q4
6.0: Υποστήριξη λειτουργιών μέσω πληροφορικής	IUCLID 5	C1	Ανάπτυξη του IUCLID 5.x	700 000,00	FWC 2008/02 ή FWC 2009/39	Q2	Q3
6.0: Υποστήριξη λειτουργιών μέσω πληροφορικής	REACH-IT επόμενης γενιάς	C1	Υλοποίηση του επανασχεδιασμένου συστήματος REACH-IT νέας γενιάς	4 000 000,00	FWC 2009/39	Q2	Q3
6.0: Υποστήριξη λειτουργιών μέσω πληροφορικής	Παράγωγα REACH-IT	C1	Παροχή συμβουλών (Δοκιμή λογισμικού για διάφορα μέρη του REACH-IT, Διάδοση, ροές εργασίας, δημιουργία συνδεόμενων υπομονάδων ως λύσεων ad-hoc για την στήριξη της ανάπτυξης του REACH-IT)	1 200 000,00	FWC 2009/40	Q1-Q4	Q2-Q4
6.0: Υποστήριξη λειτουργιών μέσω πληροφορικής	Εργασείο Chesar/ CSA	C1	Πρόσληψη προγραμματιστών	700 000,00	FWC 2009/40	Q1	Q1-Q2



6.0: Υποστήριξη λειτουργιών μέσω πληροφορικής	Odyssey	C1	Πρόσληψη πάροχου υπηρεσιών προγραμματιστή και υπεύθυνου Ιστού (webmaster ) για την ανάπτυξη και τη συντήρηση του εργαλείου Odyssey. Από κοινού με την ομάδα B4.	500 000,00	FWC 2009/40	Q1	Q2
6.0: Υποστήριξη λειτουργιών μέσω πληροφορικής	CASPER: Στήριξη κατά την αξιολόγηση και ανταλλαγή δεδομένων	C2	Πρόσληψη 2 προγραμματιστών και ανανέωση των καθηκόντων ενός εμπειρογνώμονα συμβούλου Oracle μερικής απασχόλησης	440 000,00	FWC 2009/40 FWC DIGIT	Q1	Q1
6.0: Υποστήριξη λειτουργιών μέσω πληροφορικής	Σχέδια υλοποίησης ECM / Documentum	C1	Διαβούλευση για έργα ECM	4 000 000,00	FWC 2009/40, Hansel, DIGIT FWC	Q1	Q1
6.0: Υποστήριξη λειτουργιών μέσω πληροφορικής	Φιλοξενία εφαρμογών	R1	Εξωτερική ανάθεση δραστηριοτήτων φιλοξενίας για δευτερεύον επιχειρησιακό σχέδιο, Παγκόσμια Πύλη, όλες τις λοιπές εφαρμογές	5 000 000,00	Διαδικασία με διαπραγμάτευση	Q1-Q2	Q2
6.0: Υποστήριξη λειτουργιών μέσω πληροφορικής	Υλικό, λογισμικό και άδειες	R3	Διάφορες αγορές υλικού και λογισμικού	3 000 000,00	FWC DIGIT/ HANSEL	Q1-Q3	Q2-Q4
8.0: Επιτροπές και Φόρουμ	Το Φόρουμ ανταλλαγής πληροφοριών σχετικά με τον έλεγχο εφαρμογής (Φόρουμ)	C1	RIPE - ενημερωτική πύλη για την εφαρμογή του κανονισμού REACH) – μέρος του REACH IT	480 000,00	FWC 2009/40	Q1	Q1-Q2
8.0: Επιτροπές και Φόρουμ	Το Φόρουμ ανταλλαγής πληροφοριών σχετικά με τον	R3	RIPE - υλικό (αδειοδοτικά για τους χρήστες της εφαρμογής )	250 000,00	FWC DIGIT	Q2	Q3

	έλεγχο εφαρμογής (Φόρουμ)						
10.0: Επικοινωνία	Ψηφιακές επικοινωνίες	A3	Ανάπτυξη δικτυακού τόπου (δραστηριότητες εμπάθυνας των γνώσεων των πελατών, περαιτέρω ανάπτυξη)	850 000,00	FWC 2009/39	Q3	Q4
10.0: Επικοινωνία	Δραστηριότητες σχετιζόμενες με την επικοινωνία	A3	Σύμβαση πλαισίου για την κάλυψη διαφόρων καθηκόντων σχετιζόμενων με τις δραστηριότητες επικοινωνίας του Οργανισμού (2-4 έτη)	<i>Προβλέπονται 2000000 ανά έτος</i>	Ανοικτή διαδικασία	Q1	Q3
10.0: Επικοινωνία		A3	Διάφορα	1 600 000,00	FWC/Διαδικασίες χαμηλής αξίας	Q1	Q3
11.0: Σχέσεις με τα θεσμικά όργανα της ΕΕ και διεθνής συνεργασία		A2/C1	Διάφορα + IUCLID	400 000,00	FWC/Διαδικασίες χαμηλής αξίας	Q1-Q2	Q2-Q3
<b>Προσωρινή εκτιμώμενη αξία</b>				<b>28 555 500,00</b>			

**European Chemicals Agency**  
P.O. Box 400, FI-00121 Helsinki  
<http://echa.europa.eu>

